EL DIARIO PALENTINO

DOMINGO 15 AGOSTO 1965

Nº REFUNDIDO 7.543

Fundado en 1882 y 1890

TELEFONOS
2006 ADMINISTRACIÓN
3953 REDACCIÓN
1526 IMPRENTA

EL DIA DE PALENCIA

DIRECCIONES
DIRECCIÓN Y TALLERES: MAYOR, 99
APARTADO DE CORREOS, 17

EDICION MADRUGADA
2,00 ptas

Depósito Legal P—2—1958 (Franqueo concertado)

CONSEJO DE MINISTROS EN EL PAZO DE MEIRAS

Se envía a las Cortes el proyecto de Ley de Prensa e Imprenta

Don Tomás Allende, subcomisario del Plan de Desarrollo y don Licinio de la Fuente, delegado nacional del S. N. del Trigo

Se nombra Delegado de Trabajo de Palencia a D. Rafael García Santolalla

Referencia de lo tratado en la reunión del Pleno del Consejo de Ministros celebrado el día 13 de agosto de 1965, bajo la presidencia de Su Excelencia el Jefe del Estado.

PRESIDENCIA DEL GOBIERNO. —Decreto-ley sobre derechos pasivos y de seguridad social de funcionarios de empleo.

—Decreto por el que se aprueba el proyecto definitivo del polígono industrial de Sabón, en el polo de desarrollo de La Coruña.

—Decreto por el que se crea en el polo de desarrollo de Vigo el polígono industrial de Porriño.

—Decreto por el que se nombra a don Eduardo Prado Castro, vocal representante del Alto Estado Mayor en el Consejo de Administración del Instituto Nacional de Industria.

—Orden por la que se regula la campaña vinico-alcoholera 1965-1966.

—Expedientes de trámite.

ASUNTOS EXTERIORES. — Informe general sobre política exterior.

—Proyecto de acuerdo judicial hispano-marroquí y protocolo de estatuto de abogados, modificando el convenio judicial hispano-marroquí de 11 de febrero de 1957.

—Anteproyecto de acuerdo de telecomunicación entre España y Argelia.

—Informe sobre las recientes reuniones de la Comisión mixta, prevista en el vigente acuerdo comercial España-Benelux.

—Decreto por el que se crea la embajada de España en Bathurst.

—Decreto por el que se designa embajador de España en Bathurst, a don Nicolás Martín Alonso.

—Decreto por el que se designa enviado extraordinario y ministro plenipotenciario de España en Islandia, a don Juan Serraty Valera.

—Decreto por el que se designa embajador de España en Costa Rica, a don José Manuel Abaroa y Goñi.

—Concesión de beneplácito a un jefe de Misión extranjera.

JUSTICIA — Combinación judicial.

—Orden ministerial por la que se readmite al servicio activo a don Jesús Cuadrado García, en el Cuerpo de Registradores de la Propiedad.

—Expedientes de extradición, nacionalidad española, indulto y libertad condicional.

EJERCITO. — Decreto por el que se promueve al empleo de teniente general, al general de División, don Antonio Pérez-Soba García.

—Decreto por el que se nombra capitán general de la Segunda Región Militar, al teniente general don Manuel Maroto González.

—Decreto por el que se nombra director general de Servicios, al general de División, don José Ruiz-Fornells Ruiz.

—Expedientes de personal.

—Expedientes de trámite.

MARINA.—Acuerdo por el que se remite a las Cortes proyecto de ley por la que se regulan los ascensos de almirantes, generales, capitanes de navío y coroneles de los distintos Cuerpos patentados de la Armada.

—Decretos de personal.

—Decreto por el que se modifica el artículo tercero del contrato entre la Marina y la Empresa Nacional Bazán de Construcciones Navales Militares, S. A.

—Decretos por los que se resuelven expedientes de la competencia del Departamento.

HACIENDA. — Decreto por el que se regulan los beneficios de la desgravación fiscal a los frutos, artículos y productos originarios de las provincias Canarias, cuando se destinen a la exportación y provincias africanas españolas, de conformidad con el régimen tributario que siguen dichas islas.

—Decreto por el que se autoriza el establecimiento en las Islas Canarias de depósitos para almacenaje y conservación de mercancías, en régimen de tránsito, libre de gravámenes a su importación en el archipiélago.

—Decreto por el que se modifican los artículos 14 y 24 del decreto 1778-1965, de 3 de julio, que reorganizó la Administración territorial de la Hacienda pública.

—Decreto por el que se desarrolla

(Continúa en sexta página)

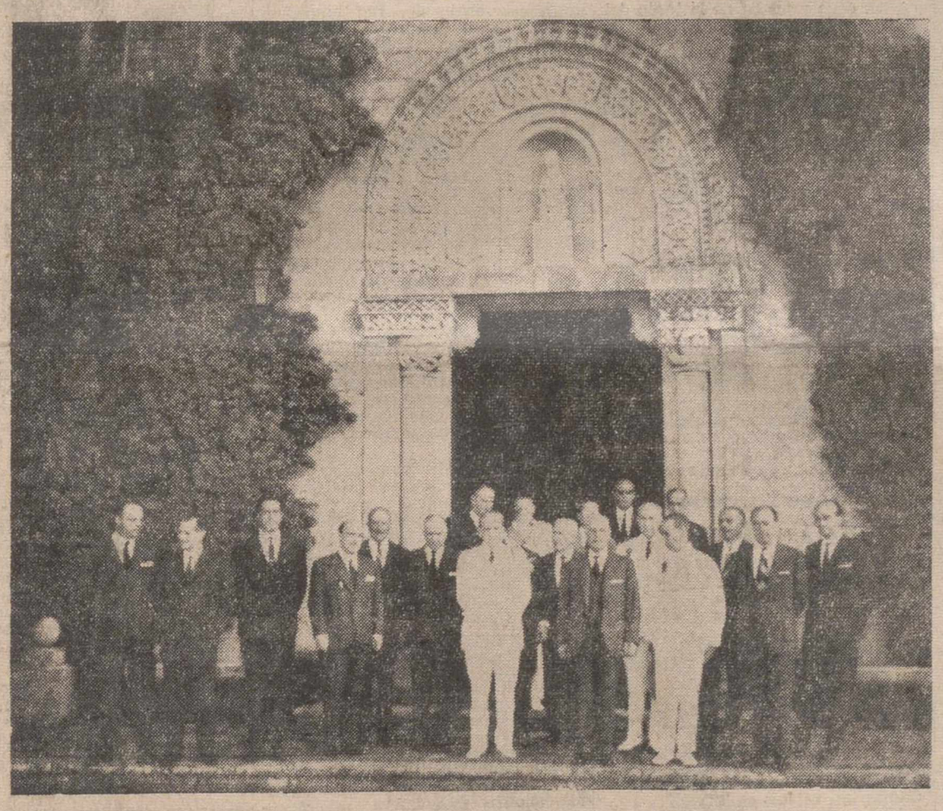

El Jefe del Estado, Generalísimo Francisco Franco, con sus ministros, a la salida de su residencia veraniega del Pazo de Meirás (Coruña) al finalizar el primer Consejo Ministerial de la actual temporada veraniega. — (Foto FIEL)

AMPLIACION A LA REFERENCIA DEL CONSEJO

El ministro de Agricultura informó sobre la ayuda a los labradores por mala cosecha

Informe de FRAGA sobre el movimiento turístico

La Coruña, 14. — «Con especial satisfacción, y hasta emocionado, he de comunicar a ustedes que el Consejo de Ministros ha aprobado un proyecto de Ley de Prensa e Imprenta, que pasará inmediatamente a las Cortes y tengo que hacer pública mi gratitud a cuantos han podido ilustrarnos en este trabajo de Gobierno. Es de justicia destacar la labor del Consejo de Prensa y las aportaciones de cuantos han intervenido en el proyecto, entre ellos el Instituto de Estudios Políticos, la Organización Sindical y el Instituto del Libro, que han facilitado la tarea del Ministerio y del Gobierno». Así empezó la referencia ampliatoria de la reunión ministerial celebrada bajo la presidencia del Jefe del Estado, el ministro de Información y Turismo, don Manuel Fraga Iribarne.

El señor Fraga añadió: «Como ministro de Información es una verdadera satisfacción para mí la aprobación de este importante proyecto, que inmediatamente pasará a las Cortes, y que es un paso importante en la institucionalización del Estado y una prueba evidente de la confianza que nos inspira la Prensa, la sociedad española y el propio Estado».

INTERESANTES DISPOSICIONES DE EDUCACION NACIONAL

Aparte de este proyecto de Ley ha habido una serie de disposiciones e informaciones que ha conocido el Gobierno. El ministro de Educación Nacional ha llevado un Decreto que establece las titulaciones de los técnicos de grado medio, como ingenieros técnicos o arquitectos en las diversas especialidades que se establecen. Estas se irán implantando gradualmente en las distintas escuelas en función de los equipos técnicos de que vayan siendo dotadas, a fin de que su formación sea eminentemente práctica, como está previsto en la ley reguladora de las enseñanzas técnicas.

Asimismo hay que destacar la aprobación del V Plan de Inversiones del Fondo Nacional para el fomento del Principio de Igualdad de Oportunidades por un importe total de dos mil doscientos millones de pesetas. Se recogen en el Plan previsiones para ayudas escolares de todo tipo en enseñanza primaria, como asistencia a cantinas, colonias y comedores escolares, transportes, etc., becas para iniciar y continuar estudios en enseñanzas medias, profesionales, universitarias, técnicas, especiales para graduados y cuotas de seguro escolar. Como se recordará los planes del fomento de la Igualdad de Oportunidades son atendidas por la recaudación del impuesto sobre la renta y viene constituyendo una excepcional formación social a todos los niveles de la cultura.

EL ABASTECIMIENTO DE AGUAS DE MADRID

El ministro de Obras Públicas, señor Silva Muñoz, informó detenidamente sobre el abastecimiento de aguas de Madrid.

La situación actual de las instalaciones y disponibilidades de agua embalsada aconsejan mantener las actuales restricciones en el consumo. Expresó que piensa prestar la máxima atención a este problema, acelerando los trabajos en curso de ejecución para disponer lo antes posible de una mayor capacidad de suministro. No obstante y salvo que el año próximo resulte ser de pluviosidad muy favorable, no será posible asegurar la total supresión de restricciones durante el verano de 1956. Manifestó asimismo, que los trabajos que su Departamento va a acometer de forma inmediata se encaminan a asegurar el normal abastecimiento de Madrid en el verano de 1967.

DISPOSICIONES DEL MINISTERIO DE AGRICULTURA

A propuesta de los ministros de Agricultura y Comercio ha sido aprobada la Orden reguladora de la campaña vinico-alcoholera 1965-1966, prorrogando para dicha campaña la Orden de la Presidencia del Gobierno de 20 de agosto de 1964 y la de 14 de septiembre del mismo año, complementarias de la anterior, por las que la Comisión de Compras de Excedentes de Vino realizará las operaciones de adquisición del vino sano potable al precio de 32 pesetas grado y hectólitro, sobre bodega o destilería que a tal efecto señaló, y con arreglo a la mencionada Orden del 14 de septiembre de 1964 la equivalencia como precio mínimo de la uva a esos efectos es de 2'65 pesetas kilogramo de doce grados «beaume», para acogerse a dichas disposiciones.

Asimismo informó el ministro de Agricultura que por la Comisión de Compras de Excedentes de Vinos se elevará el anticipo que venía haciendo a los agricultores y a sus Cooperativas, cosecheros de uva, elabo-

(Continúa en sexta página)

LA CRISIS GRIEGA

STEPHANOPOULOS dispuesto a formar Gobierno

Revuelta en el partido mayoritario contra Papandreu

Atenas, 14. — Stephanos Stephanopoulos se encuentra dispuesto a aceptar el nuevo mandato para formar un nuevo Gobierno griego debido a una creciente revuelta dentro del partido mayoritario contra el exprimer ministro George Papandreu.

Papandreu —destituido por el rey Constantino el mes pasado— se encuentra preparado, según se indica en fuentes no confirmadas para realizar un viaje por el país denunciando al palacio Real y la acción de su anterior primer ministro adjunto, Stephanopoulos como anticonstitucional.

El sentimiento anti-real se va incrementando rápidamente. Una multitud de 3.000 partidarios de Papandreu ha realizado una marcha por las principales calles de Atenas durante la pasada noche, al tiempo que gritaban «democracia», «democracia».

Más de veinte diputados del partido de la Unión Centrista se cree anunciarán hoy al portavoz del Parlamento que se han disociado de la política de Papandreu y desean ser registrados como independientes.—Efe.

DISCURSO DEL CAUDILLO EN EL HOMENAJE DE LA O. J. E.

"Constituye una parte de la acción política del Estado la formación completa de su juventud"

La Coruña, 14.—«Con la mayor satisfacción quiero clausurar este acto de afirmación española en esta representación de la juventud del campamento de Gandario.

Constituye una parte de la acción política de un nuevo Estado la formación completa de su juventud. El preparar estas minorías inasequibles al desaliento, a fin de que puedan ir sustituyendo a las generaciones anteriores para la gran obra de transformación de España.

La revolución es cambiar un orden y un estado de cosas. Puede hacerse por dos procedimientos: por la violencia, con toda clase de convulsiones, de miseria y de anarquía, o por la evolución dirigida y la formación de los hombres. Nosotros hemos seguido este último camino. Nuestra juventud está tan fresca o más que los primeros días y mucho más, porque contamos con las generaciones de los jóvenes que han pasado por estos campamentos del Frente de Juventudes; por todos los jóvenes que se educan en nuestra Patria, por los que despiertan al trabajo en los talleres y en los Centros de formación profesional, los que van conociendo España mejor, a los que tenemos constantemente que recordarles la España que dejamos, y eso es que galopamos, esto es, que marchamos.

El mundo marcha por cauces nuevos, se impone el espíritu juvenil que les empuja y nosotros nos hemos adelantado a los demás veinticinco años. Ello representa que no nos sorprenden los acontecimientos. Vivimos cara al mañana, lo mismo que aquí vivimos cara al mar. Y la cara al mañana es pensar que los vientos que vienen son verdaderamente sociales. Y en este camino hemos aprendido una marcha que a nosotros, en nuestra ambición nos parece pequeña, pero sin embargo, tiene unas bases que son indiscutibles. Dos mil millones quinientas mil pesetas en el fondo para promover igualdad de oportunidades en educación, la multiplicación de los teléfonos por cinco, en pocos años; la carencia casi por completo de población penal, reducida hoy a la tercera parte de lo que era hace treinta años, la matriculación y fabricación de automóviles a un ritmo impresionante, que representa el nivel de vida que vamos consiguiendo. Esto es lo que explica estas cifras y tantas más que pudiéramos citar, y ello significa que marchamos en vanguardia.

Conservad siempre vivo este entusiasmo en el esfuerzo, estas ideas que aquí recibís y pensad que tenemos que ser apóstoles de una idea. Nuestra política no es una política de partidos, es una política de integración de todos los hombres en la patria, es la política de la formación de los hombres que ejemplarmente realiza el Frente de Juventudes. Y nada más, sino felicitar a los que en esta competición olímpica del trabajo en el orden internacional viene conquistando galardones importantes que son trascendentes porque así como las naciones poderosas económicamente tienen todo hecho y la propia industria hemos de formar antes a nuestros hombres. Necesitamos las escuelas de formación acelerada, necesitamos dedicarnos por entero a nuestra labor plenamente para recuperar el tiempo perdido. Todo ello nos impulsa a apreciar más el mérito de estos muchachos que han sabido ganar galardones en naciones extranjeras. Yo les felicito, como también a todos los apóstoles de la formación de la juventud española, ya que, gracias a su esfuerzo podemos contemplar con optimismo el presente y el futuro de una patria mejor.

¡¡Arriba España!!

Franco, hermano mayor de la Cofradía de la Virgen del Rosario

La Coruña, 14.—Su Excelencia el Jefe del Estado, en un solemne acto celebrado esta tarde en el templo de Santo Domingo, recibió la Medalla de Hermano Mayor Honorario de la Cofradía de la Virgen del Rosario, de manos del Maestro General de la Orden de los Dominicos.

Eu Superior General de los Dominicos dijo que en el ofrecimiento «estaba simbolizada la inmensa gratitud y sinceridad de nuestro amor, juntamente con un deseo fervoroso, convertido en oración, de que el Señor, por intercesión de Nuestra Señora del Rosario, se digne seguir iluminando vuestra inteligencia, dirigiendo vuestra voluntad y fortaleciendo vuestro corazón, para que durante muchos años podáis seguir rigiendo los destinos de España».

Se agravan los disturbios raciales en LOS ANGELES

Ha sido movilizada la Guardia Nacional

El caos más espantoso reina en varios lugares de la ciudad californiana

Los Angeles (Urgente), 14. — Tres miembros de la guardia nacional han resultado muertos la pasada noche en los sangrientos desórdenes desencadenados por los negros en esta ciudad. El número de muertos se eleva ya a siete.

La mayoría de las manifestantes que participan en estos terribles desórdenes son menores de 30 años. Los negros gritan a los periodistas blancos que se atreven a internarse en la zona de disturbios lo siguiente: «¿Qué estáis haciendo aquí malditos blancos? Vosotros tenéis la culpa de todo esto, vosotros los blancos porque trajisteis esclavos a este país».—Efe.

MOVILIZACION DE LA GUARDIA NACIONAL

Los Angeles, California, (EE. UU.), 14.—El gobernador interino de California, Glennem Anderson, ha ordenado a la guardia nacional del Estado, que ayude a sofocar los sangrientos desórdenes y saqueos desencadenados por varios miles de negros, que han convertido parte de esta ciudad en un terrible caos.

Los desórdenes fueron motivados por la detención de un negro sospechoso de conducir embriagado, que ayer se declaró culpable de las acusaciones formuladas contra él.

El jefe de la policía de la ciudad, William H. Parker, ha declarado: «Es una situación nueva, contra la que nunca hemos tenido que luchar anteriormente. Se trata de tácticas de guerrillas; no de una manifestación».

Parker —que ha revelado haber recibido amenazas en el sentido de que será asesinado el fin de semana— pidió la ayuda de la guardia nacional a través del gobernador en el tercer día del motín, que se considera el peor ocurrido en la historia de Los Angeles.

Docenas de incendios provocados por los revoltosos llenan de chasquidos y humo una parte de la ciudad del distrito de Watto, de difícil equilibrio racial. Los dos más importantes han sido provocados incluso después de que el gobernador diera la orden de movilización de mil hombres de la guardia nacional.

Más de cien personas —entre ellas el actor negro Dick Gregory— que trataba al parecer de pacificar los ánimos, han sido heridas. El número de detenidos asciende a ciento veinticinco.

La policía que tiene órdenes de no disparar a menos que se haga fuego contra ella, ha cedido terreno en la calle 103, entre los bulevares Wilminto y Composton, dejando que los amotinados se hagan de un sector en el que se desarrollaron violentas luchas.

Los helicópteros de la policía y de la televisión han sido hostilizados por tiradores reunidos en pequeños grupos.—Efe.

REGRESA EL GOBERNADOR BROWN

Atenas (Urgente), 14.—El gobernador de California, Edmund G. Brown, ha anunciado esta mañana que volverá inmediatamente a Los Angeles en un avión de la compañía T. W. A. que tiene su salida a las 10,30.

El gobernador, que ayer indicó que no cancelaría su viaje a Grecia, ha manifestado haber cambiado de parecer debido al empeoramiento de la situación.

Se negó a hacer comentario alguno.—Efe.

ATAQUE A UN HOSPITAL

Los Angeles, 14. — Los revoltosos han atacado un hospital, al sur de Los Angeles, en el que se encuentras internadas varias de las víctimas de las revueltas de estos días, lanzando piedras, botellas y adoquines contra las ventanas del edificio. Las primeras informaciones indican que se han producido varios heridos. Varias unidades de policía fueron enviadas urgentemente a los lugares de los sucesos.

El gobernador Glenn Anderson declaró anoche que había autorizado la utilización de los diez mil hombres pertenecientes a la 40 división blindada de la guardia nacional, «para restaurar el orden.».—Efe.

UN AGENTE DEL SHERIFF, MUERTO

Los Angeles, 14.—Más de mil hombres pertenecientes a la guardia nacional han sido movilizados y enviados a Los Angeles, para contener las manifestaciones, que por tercera noche consecutiva, se vienen registrando en el sector negro de la ciudad en una superficie de varios kilómetros cuadrados.

Un portavoz de la policía ha manifestado que un ayudante del sheriff de la ciudad, llamado Ronald Ludlow resultó muerto por los disparos de un francotirador cuando efectuaba un servicio de patrulla.

Las tropas de la guardia nacional del Estado de California que han sido movilizadas, están armadas con fusiles y bayonetas caladas así como con granadas de gases lacrimógenos las cuales han recibido orden de utilizar si fuera necesario.

Unos dos mil hombres más de la guardia nacional permanecen en estado de alerta por si su presencia fuera precisa, ya que el sector negro de la ciudad se ha convertido en tierra prohibida para la población blanca.

Otro portavoz de la policía manifestó que 34 agentes y un negro resultaron heridos, mientras que unas 150 personas de la población de color han sido detenidas en el curso de las últimas horas.

Anteriormente a la llegada de las fuerzas de la Guardia Nacional, la policía se vio obligada a levantar ba-

(Continúa en sexta página)

Murieron cinco mujeres

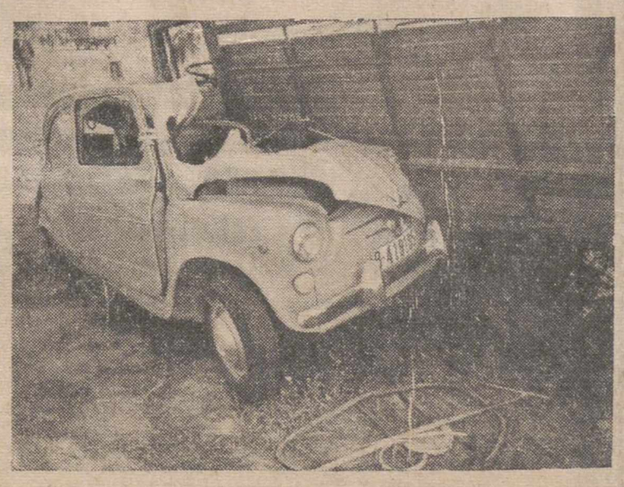

VICH.—Cinco mujeres, cuatro de ellas pertenecientes a la misma familia (abuela, madre y dos hijas de tres y cinco años) perecieron cuando un camión arrolló el turismo en que se dirigían a la población de Tona donde veraneaban. El hecho ocurrió dos kilómetros después de la salida de Vich.—(Foto EUROPA PRESS)

M.C.D.2022

PALENCIA AL DIA

Programa ferial

Salió el programa de festejos. Se esperaba con cierta impaciencia por los palentinos, pues, con las ferias a 14 días vista, se deseaba conocer qué festejos irían rubricando las jornadas de la semana grande antolinera.

Y aquí lo tenemos, recién elaborado, con el calendario de festejos grandes y pequeños, de tono mayor y menor, que tradicionalmente vienen a componer los programas feriales.

Festejos grandes, con vistas «a la calle»; es decir, al exterior, para atracción de forasteros y alto recreo de los vecinos de la urbe; y festejos pequeños, para andar por casa, pero, también, como para lubricar el engranaje de la feria.

Algunas dudas se habrán disipado a la vista del programa. Principalmente de orden taurino. La margarita de los carteles se deshojaba entre los aficionados. «¿Toreará este, o el otro, o el de más allá?».

El enigma se ha resuelto, y los carteles taurinos, si bien cortos (con una corrida y una novillada por únicos festejos), no han podido quedar más apañaditos, al decir de los taurófilos, sean anti o pro-cordobesistas; pues, simpaticen o no con el toreo que hace Manuel Benítez (uno de los espadas del trío de ases que componen la terna de la corrida del día 2), parece ser que coinciden en este deseo general de ver en la plaza palentina actuar a «El Cordobés».

Y, desde ahora, la polémica entre unos y otros, que es, dígase lo que se quiera, la salsa taurina, irá haciendo entrar en ebullición los comentarios hasta que éstos confluyan en el coso.

La novillada, con Pallarés, Tinín II y Palomo Linares, también es de las de postín.

Por lo que el capítulo de toros que, repetimos, se ha quedado más corto que una guayabera de ganadero, resulta sugestivo. «Chiquito y bonito» —como decía el poeta—.

Estos y otros festejos: III Concurso Hípico Nacional, Festivales de Arte, con Teatro y Zarzuela; IV Rallye Nacional Automovilista; I Certamen Nacional de Dulzaineros, con la participación de grupos de Segovia, León, Avila, Valladolid, Soria, Zamora, Navarra y Palencia. Fiesta de exaltación palentina en el Círculo Mercantil; competiciones deportivas diversas, verbenas, fuegos, conciertos musicales, ciclismo, festividad religiosa en honor del excelso Patrono y proclamación de Reina de las Fiestas y de su Corte de Honor, que se efectuará en la Verbena de la Prensa del día 28; exposiciones pictóricas y demás, formarán las partes del todo; es decir, los sabrosos «tropezones» y aderezos del plato fuerte ferial, que los palentinos, y cuantos nos dispensen su amistad y asistencia, vamos a vivir en un futuro brevísimo.

Se inauguró anoche la exposición de arte chino-japonés-vietnamita, montada por los PP. Jesuitas, en la Residencia de los mismos en Palencia.

En varias ocasiones hemos asistido a muestras de este género. Todas muy interesantes. La presente, en donde destacan valiosas piezas y curiosidades, como libros, fetiches, miniaturas, objetos de marfil, collares, kimonos y telas, campanas, tazas, vajillas, juegos de té y palillos, entre otros bellos objetos, no lo puede resultar más, y constituye como un sugestivo muestrario de arte, de ese mundo todavía misterioso del Extremo Oriente, donde las misiones católicas llevaron y siguen llevando la luz de la verdadera fe.

Tómbola de Caridad

PRIMERA RELACION DE DONATIVOS

	Pesetas
Excmo. Sr. Conde de Toreno, Gobernador Civil de la provincia.	2.000
Excmo. y Rvdmo. Sr. Obispo de la Diócesis	2.000
Don Rafael Herrero M. de Azcoitia	500
Cáritas Parroquial de Cisneros	100
Cáritas Parroquial de Marcilla de Campos	80
Don Saturio Martínez, de Cervera de Pisuerga	200
X. X.	1.000
Srta. Herrero	100
M. I. Sr. Mons. D. Zacarías Gama	500
Srtas. Gama Martínez	500
M. I. Sr. D. Fortunato Aguado	200
Antracitas San Claudio, S. L., de Castrejón de la Peña	1.000
Cáritas Parroquial San Andrés, de Carrión	300
Anónimo en Banco de Santander	250
Unión Territorial de Cooperativas del Campo	500
Caja de Ahorros y Préstamos	500
Panificadora «La Flor», S. L.	100
Minas de Barruelo, S. A.	1.000
Electra Popular Vallisoletana, S. A.	2.500

Excmo. Ayuntamiento de Palencia, cesión gratuita de los terrenos para ubicar los stands de la Tómbola.

Empresa Santa Bárbara, S. A., dona el importe de los jornales en el montaje y desmontaje del stand.

Parque Móvil de MM. CC., transporte gratuito de los materiales para el montaje y desmontaje de los stands.

Perfumería Clarysol una máquina fotográfica.

Los donativos se reciben en los Bancos de la capital, Caja de Ahorros y Monte de Piedad, Caja de Ahorros y Préstamos y en el domicilio de Cáritas Diocesana, Plaza de las Carmelitas, número 4.

ESTÓMAGO — STOMALIX-3 — INTESTINOS
SAIZ DE CARLOS
consulte con su médico — C.P.S. 469

LA VERBENA DE LA PRENSA se celebrará en la Huerta de Guadián

Un marco espléndido para una sugestiva fiesta

Dos orquestas y otros dos conjuntos músico-vocales amenizarán la misma

Ya empiezan a llegar obsequios para el extraordinario sorteo de regalos que, siguiendo la costumbre, se celebrará durante la Verbena de la Prensa del próximo día 28.

Los primeros regalos recibidos han sido los siguientes: PERFUMERIA «CLARYSOL», una máquina fotográfica; CASA SABADELL, ofrece ramos de flores para la Reina de las Fiestas y su Corte de Honor; «PAÑERIAS CEBRIAN», una camisa tergal para caballero; y «DEPORTES LIN», una plancha eléctrica automática.

El interés despertado por esta tradicional fiesta de los periodistas palentinos es, como siempre, grande. Ya empieza a hablarse de la misma, y más se hablará, cuando se acerce la fecha del 28, en cuya noche, la Verbena de la Prensa brindará a los palentinos el mejor motivo para inaugurar las ferias grandes del Patrono con todos los honores.

El marco de la Verbena será la Huerta de Guadián. ¿Han visto ustedes cómo está actualmente la Huerta de Guadián? ¡De cine! Las magníficas instalaciones realizadas, hacen de dicho recinto un espléndido lugar de recreo, donde toda comodidad tiene su asiento.

En las pistas de la Huerta de Guadián, se desarrollará esta fiesta que promete resultar sumamente sugestiva, dados los alicientes que concurrirán en ella, para que así sea.

Amenizará la fiesta la gran atracción internacional "Orquesta Quique Roca» (máximo espectáculo en las salas europeas); la notable vocalista Laura Casale, cuyas actuaciones se cuentan por éxitos; la «Orquesta Guadians», galardonada con el primer premio de conjuntos profesionales en el Concurso de Orquestas y Agrupaciones Musicales, recientemente celebrado en Palencia; y las agrupaciones músico-vocales de ritmos modernos «Los Ibers», primer premio de conjuntos no profesionales de dicho certamen; y "Los Majara", mención honorífica de tal concurso.

Con estas cuatro agrupaciones y la citada vocalista, hay «materia prima» musical suficiente para que el público que asista a la Verbena de la Prensa se divierta con las exhibiciones orquestales y las interpretaciones de bailables que, ininterrumpidamente, ofrecerán dichos conjuntos.

Por eso, la noche del próximo día 28 ha de resultar sumamente grata para los palentinos que, en el más distinguido ambiente, en el marco más espléndido, acudirán a esta tradicional cita antolinera en la que, entre músicas y aplausos, será proclamada la Reina de las Fiestas y su Corte de Honor, y se recibirá alegremente a la semana grande de San Antolín.

¡SERVIDORA DOMESTICA! Preocúpate de hacer la Afiliación Inicial o el alta en el Montepío Nacional del Servicio Doméstico; no sabes los beneficios sociales que dejarás de percibir en su día, por esta negligencia.

DIARIO DE AVISOS

FARMACIAS DE GUARDIA.—Durante la semana están de guardia las siguientes farmacias:

Doña Natividad Rubio Fernández (Plaza de San Pablo, 4).

Don Agricio Herrero Godos (Mayor, 12).

Don Isidoro de Fuentes Castells (San Juan de Dios, 1).

REGISTRO CIVIL

NACIMIENTOS. — Luisa Ortega y Camino, de Luis y María Teresa; Natividad Fernández Martín, de Juan y de María Natividad.

MATRIMONIOS. — Valentín Higuero y Pulido, de Guipúzcoa, con María-Angeles López Inclán, de Palencia; Manuel Fraile y Alario, de Palencia, con María del Carmen Cepeda, de Palencia.

DEFUNCIONES. — Tomás Polo y Merino, de 69 años, Hospital Provincial; Marino Antolín, de 62 años, Casas del Parque, número 13.

CUPON PRO CIEGOS

Lista del número premiado del «Cupón Pro Ciegos", correspondiente al sorteo celebrado el día 13 de agosto de 1965.

Premiado con 500 pesetas, el número 251. Premiados con 50 pesetas, todos los acabados en 51.

PARRILLA
SALA DE FIESTAS
Gran Vía
SIGUE EL BALLET de MANOLO DEL VALLE
con sus ocho vedettes de PRIMERISIMA FILA de la canción moderna
ARTE
JUVENTUD
BELLEZA
DERROCHE DE SIMPATIA
Admírelo en sus atracciones de TARDE y NOCHE

DIETARIO

Domingo 15 de Agosto de 1965

X de Pentecostés

La Asunción de Nuestra Señora y Nuestra Señora de la Perseverancia. — SANTORAL. — Santos: Tarsicio, mártir; Alipio, Arnulfo, obispos. (Misa: De la Asunción. Color: Blanco).

EL TIEMPO EN PALENCIA

Barómetro: A las 18 de ayer, 702'1. A las 8 de hoy, 704'2. — Temperaturas: Máxima de ayer, 23'0. Mínima de hoy, 12'0. — Dirección del viento: A las 18 de ayer, NW. A las 8 de hoy, calma. — Humedad relativa media, 61 por 100.

EFEMERIDES. — 1519: Este año hubo en Palencia pestilencia y, por común consentimiento de Cabildo y ciudad, se hizo voto público y perpetuo de guardar la fiesta de San Roque. — 778: Batalla de Roncesvalles. — 1195: Nace San Antonio de Padua. — 1248: Primera piedra de la Catedral de Colonia. — 1769: Nace Napoleón I. — 1771: Nace Walter Scott. — 1815: Nace San Juan Bosco. — 1862: Nace Blanca de los Ríos. —1914: Inauguración del Canal de Panamá.

Cuatro Cantones

Hacia el Cantábrico

En el campamento «Alfonso VIII», avanzadilla juvenil e ilusionada de Palencia en los barandales del Cantábrico, está ahora el tercer turno de acampados del verano 1965.

Parece que por aquellas latitudes norteñas el agua ha frenado, y es ahora precisamente cuando el verano está en su apogeo. Ahora luce el sol radiantemente, y las brisas son suaves y limpias; ahora se agradece la caricia del mar, y ahora la vida es abierta y alegre. Claro que abierta y alegre siempre es la vida cuando anda por medio la edad juvenil y adolescente.

Los muchachos de este tercer turno de acampados en el «Alfonso VIII», en Somo-Loredo, están teniendo suerte.

...Como suerte van a tener los familiares de estos muchachos, que el domingo que viene, día 15, festividad de la Asunción de la Virgen, irán de viaje desde Palencia hasta la costa del Cantábrico, para permanecer la jornada junto a sus hijos, hermanos, nietos, sobrinos, etc., ya que en tal fecha se celebra el «Día de la Familia», en este tercer turno del Campamento de la Delegación Provincial de Juventudes, de Palencia.

Varios centenares de muchachos palentinos están pasando este verano por el Campamento estival de Somo-Loredo. Al principio, la lluvia arreció, y el tiempo anduvo desapacible; esto no fue obstáculo para que la vida campamental se desarrollara con normalidad, con entusiasmos y con exactitud; y esto no fue obstáculo para que al par fuese regalo para los cuerpos y espíritus juveniles de los muchachos de tierra adentro. Después, el tiempo cambió, y el sol volvió a rehabilitar sus fueros veraniegos; ya en el turno que se integró casi totalmente por alumnos del colegio palentino de La Salle, el tiempo bueno fue preciosa bandeja para las actividades campamentales; ahora, el verano está en su plenitud, en todos los aspectos.

Enhorabuena, para esos acampados; y que el «Día de la Familia», el próximo domingo, sea abundante en felicidad. El tiempo y el sol y el mar serán buenos colaboradores.

Monseñor Melendro, Arzobispo de Anking (China), inauguró el viernes en la residencia de los Padres Jesuitas una bella y exótica exposición de arte chino-japonés-vietnamita

Una bandera comunista bautizada en oro con una frase de San Pablo

Objetos de marfil, vírgenes de seda y vajilla japonesa entre las múltiples curiosidades de esta singular exposición

A las ocho y media de la tarde del viernes, Mon. Melendro, Obispo de Anking, China, inauguró con unas breves y emotivas palabras la exposición de arte chino-japonés-vietnamita, que todos podremos admirar en la residencia de los PP. Jesuitas de nuestra capital.

Los PP. Anselmo García y José Luis Rodríguez, misioneros de Formosa y Timor respectivamente, predicarán hoy y mañana a las siete cuarenta y cinco, el solemne triduo pro Jesuitas Extremo Oriente que inauguró ayer el P. Castro, S. J.

En las emotivas palabras de apertura de la Exposición, recordó Monseñor Melendro sus días de misionero en China, cuando se consiguió la bandera comunista que preside la exposición. Hoy ostenta bordada en oro aquellas palabras de la Biblia: «In nómine Jessu omne genúflectatur...» Han pasado 35 años y Monseñor sigue esperando y orando porque se vuelvan a abrir esas puertas cerradas hoy a Cristo con la hoz y el martillo comunistas.

La exposición ordenada con un gusto extraordinario, fue admirada por la numerosa concurrencia que casi no cabía en el amplio local y comenzaron a comprar los primeros libros, fetiches y muñequitos chino-japoneses.

Preside la exposición una mascarilla japonesa con su atuendo oriental y hay budas y dioses de la longevidad, junto a Vírgenes de seda y cuadros de Lucas Cheng, uno de los mejores artistas chinos.

Los fetiches hicieron furor en la concurrencia, que hizo numerosas adquisiciones de los mismos.

Hay que destacar entre los objetos más valiosos, unas arcas chinas en bajorrelieve y varios objetos de marfil. Un crucifijo, el de San Francisco Javier y algunos bellos collares que parecen inspirados en el gusto árabe.

Entre los libros está el famoso del P. Arrupe, repetidamente editado, «Este Japón increíble», que se ha vendido mucho más desde que el Padre Arrupe fue nombrado General de la Compañía.

Entre los múltiples objetos curiosos y raros hay que destacar una especie de campana forjada de sabor antiguo, con muchos relieves y que los orientales usan para espantar los malos espíritus. Tay también tazas y palillos típicos con incrustaciones y juegos de café del más delicado gusto como también cristal finísimo y zapatos típicamente chinos.

Un conjunto de curiosidades y rarezas que harían las delicias de muchos anticuarios y que nos trasladan por unos instantes a un mundo lejano al que nos sentimos acercados a través de su arte y de esas maravillosas expresiones de su idiosincrasia, de su depurado gusto artístico y de su hondo espíritu religioso.

Una gran ocasión para que Palencia admire esta nueva manifestación remozada de curiosidades y artísticos recuerdos que nos revelan un mundo diferente y bello, ofrecido a todos por el dinamismo y buen gusto del jesuita palentino, P. Castro.

La Exposición permanece abierta de doce a dos de la mañana y de seis a nueve treinta.

BANDA DE MUSICA

PROGRAMA de las obras que interpretará la Banda Municipal el día 15 de agosto de 1965 en el Paseo del Salón, a las ocho y media de la tarde:

PRIMERA PARTE

«Rubores» (Pasodoble), Marquina; «Bohemios» (Coro general), Vives; «Marcha eslava», Tschaikowsky; «Las golondrinas», (Pantomima), Usandizaga.

SEGUNDA PARTE

«La Verbena de la Paloma» (Selección), Bretón; «La revoltosa» (Fantasía), Chapí; «Santander» (Pasodoble), Rosillo.

El Director, Andrés Moro

MUDANZAS ARRIBAS
NUEVOS AUTO - CAPITONES
Plaza Mayor, 5 - Tel. 22988
VALLADOLID

VIDA RELIGIOSA

PADRES CARMELITAS
Santuario del Carmen

FIESTA DEL SANTO ESCAPULARIO. — Hoy, tercer domingo de mes, tendrá su fiesta mensual, la Venerable Orden Tercera, la cofradía del santo Escapulario y devotos de la Virgen del Carmen con los cultos siguientes:

Por la mañana a las nueve y media misa de comunión general y por la tarde a las siete y media, santa misa, exposición, rosario, homilía y procesión por el interior.

Predicará el R. P. Gerardo del Niño Jesús, director de la Cofradía.

La Venerable Orden Tercera tendrá su Junta mensual a las siete en punto.

Rincón ameno

BROMA INOCENTE

Papá tenía la costumbre de fingir que confundía siempre a sus dos gemelas de seis años, Angela y María.

Cuando estaban acostadas entraba a darles las buenas noches y le decía a Angela: «Buenas noches María», y a María. «Buenas noches Angela».

Broma inocente de papá, con que acabaron las gemelas una noche replicando:

--Buenas noches, mamá.

TRISTE COINCIDENCIA

En la Inspección. --¿Recuerda usted el número del carro que le ha atropellado?

El. --Sí, señor. Me di cuenta que por una extraña coincidencia, los números formaban la fecha de nacimiento de mi esposa.

Ella. --Está bien, Arturo, vámonos; después de todo, no vale la pena de presentar una denuncia.

OPTIMISTA

--Su caso —dijo el médico— es de esos que enriquecen la medicina.

--¡Caramba, doctor! —exclamó alarmado el enfermo—. ¡Y yo que creí que me iba a cobrar cinco o diez pesetas!...

FUGA DE VOCALES, NUM. 3:

L.s .xp.r.m.nt.s .n p.l.t.c. s. n.f.c.n r.v.l.c..n.s

D.SR..L.

Solución al número 2:

El obrar sin regla es el más cansado y difícil oficio de este mundo.

MANZONI

CRUCIGRAMA

Número 57:

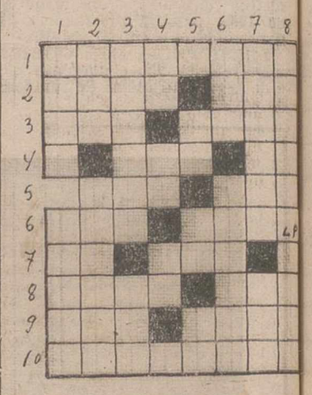

Horizontales: 1: Partes de tiempo. 2: Utilizan. Provincia de Ecuador. 3: Contracción. Venedores. 4: Artículo. Repetido, en Méjico, abuela. 5: Signo aritmético. Tratamiento antiguo. 6: Alimentativo. Percibes. 7: Terminación verbal. Río polaco. 8: Porfía. Entre los holandeses, dique. 9: Barra central de un cuerpo giratorio. Fin que se persigue. 10: Degarraran.

Verticales: 1: Transpira. Introducir. 2: Consonante. Compañera. 3: Aves. Parte del tiempo. Artículo. Terminación flexiona. Siglas comerciales. 5: Campeón. Concurre. Símbolo químico. Cantidad. Expender. 7: Recemos. Anuda. 8: Insulsas. Peguen.

Sol al Crucigrama número 56:

Horizontales: 1: Parangon. 2: Amor. Acá. 3: Ras. Usas. 4: Ca. Sa. 5: Van. Mol. 6: Las. Bas. Ir. San. 8: Seda. Dos. 9: Ata. Pelo. 10: Sartenes.

Verticales: 1: Paro. Lisas. 2: Ama. Vareta. 3: Roscas. Dar. 4: Ar. An. SA. 5: Un. Ba. Pe. 6: Ga. Mandan. 7: Ocasos. ¡Olé! 8: Nasa. Usos.

¡DUEÑA DE CASA!—La colocación por su servidora doméstica al Montepío Nacional del Servicio Doméstico, tiene que hacerla dos los meses a través de los periódicos, para que usted no tenga ni una molestia.

Balay
SERVICIO TECNICO OFICIAL en PALENCIA
MIFE - Valentín Calderón, 23 - TEL. 1445

CINE REY DON SANCHO
Contínua desde las 5
GRANDIOSO PROGRAMA DOBLE
¿Cual es el juego favorito del hombre? Pregunte a cualquier chica.
Rock Hudson
Paula Prentiss
en la producción de HOWARD HAWKS
Su juego favorito
TECHNICOLOR
MARIA PERSCHY
CHARLENE HOLT
Música HENRY MANCINI
Distribuida por UNIVERSAL
(ESTRENO)
¡DIVIERTASE COMO NUNCA!
(Pases: 6,30 y 10,30)
Y
"MI ABOGADO DEFENSOR"
(Pases: 5 y 9)
(MAYORES DE 18 AÑOS)

✝

EL SEÑOR

Don Mario Antolín Expósito

Falleció en Palencia
El día 13 de Agosto de 1965
A los 62 años de edad
Después de recibir los Santos Sacramentos
D. E. P.

Su desconsolada esposa Albina Fernández; hijos Santos (Industrial de esta plaza), Jesús (Industrial), Julián, María Amparo y Josefina Antolín Fernández; hijos políticos Presentación Gilmartín, Juanita Azugaray y María Luisa Pariente; nietos, sobrinos, primos y demás familia,

Suplican una oración por su alma.

Funerales: Ayer sábado, día 14, a las cinco de la tarde y acto seguido la conducción del cadáver al Cementerio.

Misa de familia: Lunes, día 16, a las ocho y media de la mañana.

Iglesia Parroquial: Santa Marina.

Casa mortuoria: Avda. Simón Nieto, 13 (Casas del Parque).

«El Ocaso, S. A.» Cía. de Seguros. Pompas F. «Hontiyuelo»

✝

PRIMER ANIVERSARIO DEL JOVEN

Don Santiago Gallego Fernández

(Profesor de la Fundación Revilla-Gigedo y Maestro Nacional del Grupo Escolar «Sagrado Corazón», de Natahoyo, Gijón)

Falleció víctima de accidente de automóvil en Palencia
El día 16 de Agosto de 1964
A los 25 años de edad
Después de recibir los Auxilios Espirituales
D. E. P.

Sus desconsolados padres Rafael y Aurelia; hermanos Rafael (ausente), Narciso, Celia y María Jesús; hermana política María Rosa Nadal (ausente); abuela Obdulia Hernández; sobrinos, tíos, primos y demás familia,

Al recordar a sus amistades tan triste fecha, ruegan una oración por su alma

El funeral que se celebre el día 16, a las nueve de la mañana en la Iglesia Parroquial de San José, la Misa que se celebre hoy, día 15, en la Capilla del Cementerio de Nuestra Señora de los Angeles, y la que se celebra el día 16, de cada mes en la Parroquia de San José, son aplicadas por el eterno descanso de su alma.

GRAN COMPAÑIA DE COMEDIA COMICA
MARI CARMEN PRENDES
con PEDRO PORCEL
RICARDO ACERO
Presenta, la divertidísima comedia de
MIGUEL MIHURA
MILAGRO EN CASA DE LOS LOPEZ
¡¡EL MAYOR EXITO COMICO DE LA TEMPORADA MADRILEÑA!!
¡¡DOS HORAS DE CONTINUAS CARCAJADAS!!
Dirección: MARIO ANTOLIN
PRESENTACION DE LA COMPAÑIA
HOY DOMINGO
Teatro PRINCIPAL
ESTAN A LA VENTA LAS LOCALIDADES

M.C.D.2022

Suplemento Agrícola

SE PUBLICA TODOS LOS DOMINGOS

Pronósticos del señor Manuel para esta semana

※ Dias buenos, con ligera nubosidad, y noches frescas.

IMPRESION DEL CAMPO

Está rematándose la recolección cerealista

Buena uva, pero muy pequeña

Escaso rendimiento frutero

«De Virgen a Virgen el trigo se mide», afirma el refranero y en esta ocasión no va a fallar tampoco el dicho popular.

Efectivamente, la recolección cerealista ha terminado en la mayor parte de la provincia. La campaña ha sido corta. Tan corta, como desalentadora. El desaliento es la nota caracteristica en el campo palentino. Son demasiados los reveses, que sobre él pesan. Precisa de medidas urgentes, impulsadas más que por razones técnicas, por motivos sencillamente humanos y sociales. El campo no puede esperar a que los técnicos vayan diciendo sus sabias palabras. La espera de ayer es ya hoy desesperanza.

Los rendimientos, lo hemos apuntado otras veces, son desiguales. Parece ser que en las zonas de La Cueza, Paredes de Nava, Las Cabañas y alguna otra, la cosecha incluso ha sido regular, en franco contraste con la catástrofe, que se ha abatido sobre la generalidad de la provincia. Los llamados «tardios» no se han dado bien en ningún sitio.

Viñedos y remolachas continúan sufriendo los efectos de la sequia. Las uvas, que «pintan» ya, «hacen» poco, porque les falta agua. Quizás el fruto sea excelente y muy rico en azúcares, pero va a ser un año de poco mosto, si no llueve pronto. Los racimos aparecen limpios de las tipicas enfermedades.

En los campos de remolacha se riega cuanto se puede. Así se va defendiendo este cultivo.

Se está terminando de cortar la ciruela, que se llevan, pagándola bien, los murcianos. No ha sido año frutero, desde luego, en lo que a ciruela se refiere. En algunas zonas aquellas granizadas hicieron tremendo daño, que ahora se valora.

En fin, que si septiembre no tiene fruta, agosto tiene la culpa, como también reza el refranero. Aun cuando justo es decir, que no sólo agosto, sino también julio y junio y mayo y abril han amasado la dificil situación que, en terminos generales, en todo el campo se presenta. ¡Qué tremenda sequía, Dios Santo!

Sigue estabilizado el ritmo de incremento de matriculación de TRACTORES

En el primer cuatrimestre de 1965 fueron inscritos casi tantos como en igual período del año anterior

Es preciso impulsar más la mecanización, ante la aceleración del éxodo rural

MADRID.—(Crónica agrícola de la Agencia LOGOS, por Enrique Torres).

No parece probable que el ritmo de la mecanización agraria en España, vaya a superar este año los índices alcanzados en el anterior que, como de sobra se sabe, fueron inferiores a los de 1963 y mucho menores a los fijados en las previsiones del Plan de Desarrollo.

Según los datos del Servicio de Estadística de la Secretaría General Técnica del Ministerio de Agricultura, correspondientes a los cuatro primeros meses del año en curso, el número de tractores matriculados durante enero, febrero, marzo y abril resultó ser en conjunto, de 6.078, es decir, prácticamente igual al conseguido en el mismo período del año anterior en el que se registró una matrícula de 6.086 unidades, muy baja todavía.

Aunque los ocho meses que aún quedan por computar pudieran modificar la tónica con la que se inició en este orden el año 1965, no es fácil que esto se produzca. Precisamente los meses de primavera, lo mismo que los de otoño, suelen ser los que acusan una matriculación mayor y sin embargo el incremento esperado en este tiempo no se ha confirmado, ni es previsible que se confirme. La persistente crisis por la que pasa el campo español, debido principalmente a las adversas condiciones meteorológicas que están afectando a dos campañas consecutivas, explican, al menos en gran parte, la regresión observada el año pasado y la flojedad con que comienza éste.

DEFICIT ACUMULADO

De seguir así el incremento del parque nacional de tractores al terminar el año actual, no sólo se mantendrá en la cuantía que arrojó 1964 (15.090 unidades), sino que muy bien pudiera quedar por debajo de esta cifra absoluta en 1965, aproximándose a la de 1961 y marchando en sentido contrario al programado por el Plan de Desarrollo.

Resultaría entonces que, sumando el déficit de 1964 (9.910 tractores orugas y de ruedas) al de 1965, la diferencia en menos respecto a las previsiones de dicho Plan, vendrían a ser de 19.000 a 20.000 tractores, difícil de recuperar en las dos anualidades siguientes, en las que el esfuerzo mecanizador ha de ser mayor aún, por muy favorable que se muestre la meteorología con la agricultura española y por mucho que mejore la actual situación económica de nuestro agro.

A estas condiciones coyunturales hay que añadir otras que se derivan de las estructuras. Nada tan íntimamente relacionado con la reforma estructural del campo como el grado de mecanización del mismo. Mientras esa corrección no se intensifique al máximo, no será posible intensificar también el proceso mecanizador. urge, por tanto, acelerar no ya la concentración parcelaria, la acción colonizadora y la ordenación rural, sino, de una manera especifica, los movimientos asociativos. Y como complemento indispensable, atemperar el crédito agrícola a las exigencias de plazo y en la cuantía que en cada momento lo requiera el campo español.

FALTA DE SINCRONIZACION

No hace muchas semanas aún, el Comisario General del Plan de Desarrollo, al contestar a la pregunta de un periodista, en el curso de una conferencia de prensa, reconocía la falta de sincronización que existe entre la pérdida de mano de obra que está registrando el campo en España, canalizada por la corriente emigratoria interior y exterior, y el ritmo a que crece el Parque de tractores agrícolas. La importancia de este hecho no puede soslayarse, ya que si el fenómeno se acentúa puede producir perturbaciones a la economía en general y al conjunto de las previsiones formuladas, al incidir sobre los costos y los precios.

No cabe duda de que hay que reducir el censo de la población activa agrícola hasta niveles medios europeos para elevar la productividad y que ese exceso de mano de obra debe ser sustituído por la máquina. Pero hay que facilitar igualmente la mecanización y acelerarla con toda clase de estímulos si queremos evitar que la agricultura se constituya en una rémora de nuestro desarrollo económico, en vez de ser el más importante factor inicial de nuestra prosperidad futura.

Cómo viven los pastores vascos en los Estados Unidos

※ EL PASTOR ESPAÑOL REUNE LAS MEJORES CONDICIONES

❖ ❖ ❖

※ EL AHORRO DE UN PASTOR EN LOS EE. UU. PUEDE SER DE 6.000 DOLARES POR CONTRATO

❖ ❖ ❖

※ LOS JOVENES NORTEAMERICANOS NO QUIEREN SER PASTORES

Hace unos días llegó de Nueva York a Madrid una comisión de delegados de la «Wester Range Associattion», al frente de la cual está el señor Philips Erro, para hacer entrega de un diploma de Pastor de Honor al director del Instituto Español de Emigración.

La «Wester Range Associattion» se ocupa de la contratación de pastores vascos para trabajar en los Estados Unidos. La entrega de este diploma de Pastor de Honor por parte de la Associattion al director del Instituto, es una manifestación de agradecimiento y mutua comprensión entre los ganaderos norteamericanos y la labor desempeñada por el Instituto de Emigración a lo largo de muchos años de relaciones.

El señor Erro, una vez celebrado el acto de entrega del diploma, celebró una rueda de Prensa con los periodistas, a quienes contestó a sus numerosas preguntas.

Momento de la entrega del título de «Pastor de Honor», al director del Instituto Español de Emigración, por Mr. Philips Erro (Foto FIEL)

Philips Erro, bajo bien proporcionado, ojos vivos y expresión juvenil, no da la apariencia de ser un norteamericano clásico.

—Soy hijo de emigrantes españoles —nos aclara una vez hecha esa observación—. Mis padres eran navarros y, por tanto, yo, como hijo de españoles, no puedo por menos de conocer, vivir... a España. Me gusta España y lo español.

—Lleva varios días en Madrid, ¿qué hizo durante este tiempo?

—Ver muchas cosas bellas...

Hay alguien del grupo de delegados de la Associattion que acompañan al señor Erro que dicen que éste es un gran gastrónomo y que durante estos días se pasó gran parte del tiempo en husmear las cocinas madrileñas.

EL PASTOR ESPAÑOL, REUNE LAS MEJORES CONDICIONES

—¿Por qué la «Wester Range Associattion» se fijó en el pastor español y no en el pastor de otra nación cualquiera? ¿Qué cualidades reúne el pastor español?

—Un buen pastor es aquél que cumple con su trabajo, es leal, es ágil en su desenvolvimiento, correcto en su forma, permanente en su trabajo... El pastor español reúne estas condiciones y muchas más.

—¿Por qué son vascos, precisamente?

—Ya es por tradición. De este trocito de España salieron los primeros. Continuarán saliendo los demás.

EL ZAGAL DEL MONUMENTO AL PASTOR

—¿Qué piensa el ganadero norteamericano del pastor español?

—El ganadero norteamericano considera mucho al pastor español. Como prueba de ello, y a través de nuestra organización, subvencionaron la figura del zagal, una de las tres figuras de que consta el monumento al Pastor Vasco en la provincia de Burgos —las otras dos piezas son el pastor y el perro— para perpetuar estos ganaderos su agradecimiento por el esfuerzo y sacrificio del pastor emigrante español.

SUELDO: 200 A 250 DOLARES AL MES

Cuando los ganaderos del Oeste de Norteamérica, necesitan pastores para sus rebaños, se lo comunican a la Associattion, ésta, a su vez, a través del Instituto Español de Emigración, encuentra en España, esos pastores solicitados. Suelen ir a California, aunque se reparten por diversos Estados del Oeste.

—¿Cuánto dura el contrato de estos pastores?

—El primer contrato dura tres años y medio.

—¿Cuántos pastores suelen necesitarse cada año?

—Para cubrir las necesidades de los grandes ganaderos y de los pequeños, aproximadamente unos 700 puestos.

—¿Cuánto gana un pastor?

—Entra ganando 200 dólares, aunque, paulatinamente, puede alcanzar los 250 dólares mensuales. Naturalmente, aparte de la alimentación.

—¿Cuánto puede ahorrar un español durante los tres años de contrato?

—Es ponerme en un compromiso. No obstante, puedo decir que el ahorro medio que puede alcanzar un español que trabaja en la «Wester Range Associattion» pueden ser seis mil dólares.

UNA VIDA SANA EN UN AMBIENTE SANO

—¿Cómo son, señor Erro, para terminar, las condiciones humanas, sociales, religiosas... del pastor español en el Oeste americano?

—No pueden ser mejores. Precisamente una de las grandes preocupaciones del Instituto Español y nuestra es conseguir, aumentar y reforzar todas las comodidades de estos españoles. Puedo garantizar que la vida es sana, desenvuelta en un ambiente sano. Las habitaciones son limpias, las comidas saludables, hay grandes refrigeradores y la mayor parte de los ranchos cuentan con su televisión...

—Una última pregunta, ¿a qué se debe esta necesidad de demanda de pastores españoles? ¿La juventud norteamericana no quiere aceptar tales puestos?

—Algo de esto último hay. El norteamericano joven quiere independizarse y busca en la industria y en el comercio su forma de vivir, desplazándose a las grandes ciudades y complejos industrialees.

Muchas gracias, señor Erro. Le deseamos una grata estancia entre nosotros y le agradecemos esta atención de la «Weste Range Associattion».

Enrique S. Martín

(Es un reportaje especial para Agencia FIEL. Prohibida su reproducción).

Irregular distribución de los beneficios del agua

Unas regiones piden más riego y otras, trasvases para transformar predios fértiles

Mientras tanto, alguno de nuestros ríos sigue regalando al mar alrededor de diez mil millones de metros cúbicos, anualmente

Para dentro de ocho o diez días, parece probable un cambio brusco en la tarea meteorológica que el campo español aguanta —con los españoles dentro— como héroe a la fuerza desde los primeros días de abril a hoy, especialmente en las provincias del interior, sin que algunas de las que se asoman al mar —casos de Alicante y Murcia, como duras excepciones— dejen de padecer también los efectos esquilmantes de la falta de agua. Del 20 al 30 del presente agosto, en cualquier fecha de la decena, suele llover en casi toda España, aunque no siempre, y de que llueva a que persista la sequedad ambiente dependerá la agudización del problema o el comienzo de una resolución amable en las cosechas de otoño. Unas buenas precipitaciones producirían alegría general y, sin embargo, sólo pudiera paliar haciendo más sueve, la entrada del brutal estiaje que está perfilado.

Ahora mismo, cuando en las cuencas de algunos ríos son mantenidos pantanos de cabecera con cierta riqueza —en medio de grave estrechez— en otros, no sólo se prevó la precatoriedad de agua, sino que está encima, con todas sus consecuencias. Son claras manifestaciones, de una parte, lo que sucede en el Duero y, de otra, lo que sucede en el Segura. La zona más remolachera de España tiene asegurada su extensión regable para cincuenta días en los alrededores del Duero —la arteria fluvial más alta de Europa en su curso medio— mientras en el Segura, con menos de doscientos millones de metros cúbicos de agua embalsada no podrán asegurar la vitalidad de sus cultivos, de huerta o no, vitales para su economía. ¿Qué hacer si, por encima de previsiones de todas clases, ni siquiera en las cuencas más favorecidas dejan de secarse, día tras día, ríos menores, arroyos y venas fecundadoras de sensibles superficies? ¿Qué porvenir espera a los campesinos que tienen ante sí el fantasma de la sequía en pozos donde empieza a escasear el agua a los predios cubiertos por ricos algodoneros?

Hay que resignarse esperando lo mejor y más razonable, la lluvia "inveterada" para los días próximos; pero, también acuciando a que en el programa dispuesto para la España seca llegue lo antes posible el panorama de la España húmeda, que como inminente fue anunciado para un suelo de dos millones de hectáreas que las provincias del interior pretenden para liberarse del secano achicharrante. El Jefe del Estado dijo no hace mucho tiempo que era necesario "modificar nuestras débiles estructuras agrarias, especialmente de nuestras producciones de cereales en nuestras altas mesetas para elevar el nivel de vida de nuestra clase campesina, redimir los suelos inhóspitos y transformar la España seca obligando al abandono del cultivo de los eriales y zonas nas marginales para ser devueltos a los pastizales y a la ganadería". La meta prevista es alucinante para los hombres que dependen del secano y cuyos predios pudieran liberarse con algunos ríos atlánticos que todavía se permiten el lujo de ofrecer todos los años al mar alrededor de 10.000 millones de metros cúbicos de agua, desdeñando olímpicamente tierras sedientas que, como este año y el pasado, no produjeron lo suficiente para mantener a sus propietarios, fomentando la emigración y la depreciación de las fincas consecuente.

En algunas cuencas de ríos mediterráneos se vuelve los ojos hacia los trasvases, lo mismo que en la época del famoso ingeniero don Manuel Lorenzo Pardo, sustentador de la teoría, no siempre con la aquiescencia de una de las partes, si bien cabe estudiar formalmente los cambios de cuenca a base de una expropiación indemnizada. Resulta ilógico que tierras de buen clima y acusada fertilidad —cuando no falta el agua— permanezcan baldías en tanto por las que discurren ríos importantes, sean perdidos sus beneficios. El problema que ahora se pone de manifiesto con fuerza irrebatible podrá ofrecer soluciones de trasvase en distintas versiones adquisitivas, pero nunca de agua a cambio de nada: en cualquier desenlace de tipo gratuito será rechazado, como sucedió ya en otro tiempo.

De este comentario agrícola a una situación anómala se deduce, por un lado, que sobra agua en algunas cuencas y se desaprovecha; y, de otro, que en las de más fertilidad y buen clima se encuentra agua en menor cantidad y hay necesidad de socorrerlas con los sobrantes que sean susceptibles de pasar de un valle a otro. Un año más de sequía tan fuerte como el que se viene sucediendo desde hace dos, servirá para inclinar muchas balanzas en favor de los riegos y poner en juego con velocidad uniformemente acelerada los programas que fueron trazados para salvar la economía del 40 por 100 de la población que vive del campo y procura por la despensa nacional. Es sintomático que la producción de energía térmica haya llegado antes de tiempo a sobrepasar la energía hidroeléctrica, pese a tantos recursos como todavía siguen brindando algunos de nuestros ríos.

Por ahora no cabe más que esperar la única solución para dentro de unos días: la lluvia...

LUIS CALABIA

Oficial tintorero

de 1.ª o 2.ª, precisase. Edad, 23 a 25 años. Buena retribución. Disponemos de piso. Razón: TINTORERIAS AMAYA — Coronación 17 — VITORIA-CNS. 5.106

José M.ª Martínez Segarra

Es cirujano jefe del Servicio de Urología del Hospital Civil de Bilbao (por oposición)

Urólogo de la Cruz Roja

Enfermedades médicas y quirúrgicas del riñón y vías urinarias

Avenida del Generalísimo, número, 1

VALLADOLID

Miblan

LENCERIA FINA

BORDADOS - EQUIPOS

Becerro Bengoa, 30

(Frente Emisora)

Colegio de Nuestra Señora de la Providencia

Queda abierta la matricula para el nuevo curso en este Colegio a partir del quince de los corrientes.

La inscripción en el Paseo del Otero número 13 - 1.º, y hora de las 10 - 12'30.

Este año, las edades de cuatro a diez años inclusive.

La cabaña británica

Sólo el cuatro por ciento de la población británica se dedica a la agricultura

Pero las islas se han hecho acreedoras del título "GRANJA GANADERA DEL MUNDO"

Sólo el cuatro por ciento de los sesenta millones largos de habitantes que integran la Gran Bretaña se dedica a la agricultura. A primera vista, por tanto, podría pensarse que esta actividad atraviesa una profunda crisis y cuenta muy poco en el balance del país. Nada de eso, el campo inglés y especialmente la ganadería goza en todo el mundo de un considerable respeto. Y existen unas razones concretas para el disfrute del título de "Granja ganadera del mundo", concedido a las islas británicas de la misma forma que la España de Trajano era el "granero del mundo romano".

El suelo de la Gran Bretaña está dividido en múltiples variedades, desde el arcilloso hasta el de más fina arena. Al norte y al oeste el terreno es montañoso, mientras que al Este se extienden fértiles llanuras. Pero el balance es muy positivo gracias a la lluvia, cuyo promedio es de 120 centímetros cúbicos al año.

AMPLIA GAMA DE GANADO

Las variaciones de suelo han hecho posible el nacimiento de una amplia gama de ganado, exportado a todo el mundo con excelentes resultados. No hay nación de características similares que pueda ofrecer tal cantidad y calidad de tipos y razas.

Los ganaderos británicos, en una labor paciente y metódica, han conseguido un ganado de cría que hoy se puede encontrar en todas las cabañas del mundo. Existen unas 20 razas de ganado vacuno, 40 de lanar y 10 de porcino.

En el ganado vacuno hay tres razas muy famosas: La Aberdeen-Angus, escocesa, para carne, que se exporta a 34 países; la Ayrshire, lechera, también de Escocia, que se vende a 32 países y la Dairy Shorthorn, lechera, y una de las estirpes de ganado más antiguas de las islas. Se exporta a 27 países.

BUENAS VENTAS

Entre 1951 y 1961 se exportaron 3.500 cabezas Dairy Shorthorn para engorde. Es curioso que algunas variedades se hayan aclimatado mejor en el exterior que en la propia Inglaterra, como el cerdo Tamworth, numéricamente escaso en Gran Bretaña, pero que está ampliamente difundido en los Estados Unidos, Canadá, Australia y Nueva Zelanda.

El último año se exportaron cabezas de pura raza por valor de 200 millones de pesetas. Y, en la actualidad, se está dando un vigoroso impulso a la exportación de ejemplares de la raza Frisia, que proporciona más del 60 por 100 de la leche y más del 40 por 100 de la carne consumida en Inglaterra.

Robert BRAHAM

«Europa Press».

Banco de Santander

FUNDADO EN 1857

* Un siglo de experiencia
* Rapidez en sus operaciones
* Especialistas en comercio exterior
* Cambio de moneda
* Cheques de viajeros
* Sucursales en las principales plazas de la Península, Islas Canarias y Baleares
* ORGANIZACION PROPIA EN EL EXTRANJERO:

Filial:

BANCO DE SANTANDER — ARGENTINA
Bartolomé Mitre, 575 — Teléfono 330014
BUENOS AIRES

Representaciones:

LONDRES - MEXICO - CARACAS - BOGOTA
Aprobado por el Banco de España con el n.º 6.159

TERNACROS

los abonos granulados que aportan los nutrientes necesarios a cada cultivo

NITROGENO CALCIO FOSFORO AZUFRE POTASIO

PIDALO A SU PROVEEDOR HABITUAL O A CUALQUIER DEPENDENCIA DE

S. A. CROS

M.C.D.2022

FERIAS Y MERCADOS

Reacción vinícola alcista debida al turismo

Una lluvia general elevaría el tono de las vendimias próximas

La línea de referencia mantenida por Pyresa que no podía ser otra que la de formalidad ha venido de la mano para salir a flote de vicisitudes absurdas, sosteniendo la verdad de un mercado que, hasta la fecha, ha flaqueado por exceso teatral.

Para el pasado julio, el comercio tenía dispuesto exclusivamente lo que parecía imprescindible: el consumo. Ahora, el alud, turistas de todas clases que se encuentran en nuestro país, hacen un gasto estupendo de nuestros caldos y, ahora sí, por primera vez en el año, hay movimiento en las bodegas y por todas partes se ven foudres y vagones cargados de bocoyes, con aire de prisa. Traducción económica: ha subido el precio del vino y de 31,50 pesetas hectógrado el comercio empieza a pagar a más de 33 en Valladolid, Ciudad Real, Cataluña, Valencia, Murcia, etc., siempre en busca de calidad más que grado, que a la hora de beber no tiene la trascendencia que se le quiere dar. Un clarete de clase es igual que registre trece que quince, por más que para otras manipulaciones, será indudable la riqueza alcohólica y no para la mesa. Cuanto mejor sea el vino, sin embargo, estará más limpio de perjuicio en el trasiego y el viaje.

Segunda parte no comercial. ¿Cómo se encuentra el viñedo? Estupendo. Los fríos de fines de julio hicieron algunos daños y se encuentran racimos que se están deshaciendo al empequeñecerle el mildiu, cuyo ataque no ha sido demasiado grave. En general, hay una cantidad de uvas tan grande que suelen ser mayoría los racimos, por encima de las hojas. Vendría muy bien una lluvia general en todo el país o unas tormentas de buena resolución para aclarar el porvenir de las inmediatas vendimias. Las uvas están muy chicas, compactas, duras y si la humedad no las fortalece agrandándolas, entonces la cosecha quedaría visiblemente mermada, lo que podrá suceder en La Mancha, donde el calor ha vuelto a apretar de firme y cada ramalazo termométrico hace temblar a los campesinos. Se quejan de tanta sequía en todas partes, menos en Andalucía, donde opinan que este año se colmarán las bodegas y un poco más sería con precipitaciones de quince a veinticinco litros por metro cuadrado.

Se está generalizando la venta de uvas en toda España, a precios normales, lo que quiere decir que hay detrás una fuerza frutera que espera obtener cifras en este año porque la naturaleza ha sido pródiga con este cultivo —sequías aparte—. La Cardinal resulta cara, pero todavía se sostiene, lo mismo que otras variedades del campo levantino y catalán. Para otoño será la llena con racimos de todas partes porque este año, por más que digan, sobran; la regulación próxima no podrá ser hecha en razón de daños dispersos que no deben alterar una economía que no hace gran cosa, por su cuenta, con excepción de los grupos sindicales que tratan de propagar las excelencias de los caldos españoles, sin conseguirlo, desgraciadamente. Vean como beben los extranjeros en estos días, sin que, una vez aquí, cambien la seda de aquí, por el percal de allá.

TENDENCIA FIRME DEL GANADO LANAR

Se sostiene el vacuno y el porcino alcanza precios fuertes

Nadie sabe como detener la fiebre alcista que de nuevo se trasluce en todos los mercados. El caso es que con pastos o sin ellos, con piensos altos o bajos, no cesa el comercio de mover sus tentáculos para salir airoso de cualquier especulación. Un repaso en las ferias más famosas del país llevaría a resultados sorprendentes. Baste decir que la tendencia a los precios caros no siempre repercute en los ganaderos, pero, no hay duda, parece lógico creer que les beneficia, sobre todo a los criadores de vacuno, que parecían desviados de dicha corriente. Las zonas periféricas de veraneo, sobre todo, las más consumidoras alientan las ventas por su excelente poder adquisitivo y, quizás, por ello sea sostenido un mercado que parecía enfilado a la tranquilidad, en todas partes, con excepción de Andalucía, donde las distribuciones de carne refrigerada hagan acallar determinadas apetencias.

Donde la tendencia alcista es segura se refleja en los precios de ganado ovino, cuyos mercados arrebatan a los tratantes, adquiriendo géneros en cantidades industriales. El público, después del bache de mayo, parece haberse congraciado con esta clase de carnes, extraordinariamente apetitosas y no regatean precio. En las últimas ferias los corderos llegaron a pagarse a razón de 35 pesetas kilo vivo, si bien empezaron desde diez menos, según clases. Se llevaron la palma algunos lechazos, alcanzando hasta la cifra inaceptable de 55 pesetas kilo vivo, desde 45, que ya era pagar, hubo carneros hasta seis duros y, claro es, ovejas cargadas de producir y con ganas de comer, a 14 pesetas; para vida, hasta 38, cotización indudablemente exagerada también.

En Extremadura la situación del mercado porcino es anormal por exceso de precio y, asimismo, por escasez. No hay cerdos por el Sur de España, mientras vemos cargar todos los días miles de lechones en las ferias de España con ánimo de reposición. Por los primales se pagan en Sevilla y Badajoz —por ejemplo— a 575 pesetas arroba. Los animales recién salidos de espigaderos no han ganado lo que de ellos se seperaba, quizás porque las cosechadoras no dejan sobre el suelo las espigas de otro tiempo. Si en esta ocasión próxima de octubre no son importadas canales y son vigiladas sus aplicaciones, los productos más sabrosos del cerdo cobrarán precios de escándalo.

Previsiones avícolas para fin de verano

Parece probable otra crisis huevera para 1966

No es difícil la previsión de lo que haya de suceder para fines de verano respecto a los pollos de carne. El máximo elemento rector, A. N. S. A., dio a conocer a su debido tiempo lo que sería necesario realizar en evitación de una crisis que en mayo se veía llegar. Hasta el 15 de junio, lo que estaba previsto. Después de esa fecha, nada. El «pollo-carne» no debería atravesar las fronteras, ni incubar en España más que al ritmo normal hasta aquel entonces. Desde el 15 de junio a hoy, un contingente de 1.200.000 pollos están engordando a toda prisa a ver quien llega antes y satura los mercados, con la idea —dentro de la equivocación— de perder menos o ganar poco.

Con este panorama, los avicultores sensatos, quienes tratan de formalizar un mercado para siempre, cada día parecen encontrarse más lejos de la meta propuesta. A fines de este mes o, todo lo más, al siguiente, los broilers empezarán a descender vertiginosamente, presumiéndose una caída en picado, si alguien no lo remedia. ¿Será solución una matanza masiva con destino a frigoríficos? Es posible que muchas gentes piensen que ha llegado la hora de comer carne excelente por poco precio, sin pensar que los problemas de la abundancia pesan tanto o más que los de escasez, por más que el refranero español guarde para casos como el presente la sentencia de que «por mucho pan nunca es mal año». Poner coto a desmanes extremadamente ambiciosos sería urgente si todo lo que sucede no estuviera apoyado por la regularidad y siempre dentro de la ley.

Otro problema mucho más grave todavía —un millón largo de pollos se los comerá el país en una sentada— está perfilándose para 1966: abundancia huevera. Nadie sabe quien ofrece informes tan desesperantes, pero el hecho es que así como en principios de este año los precios no bajaron, sino que fueron sostenidos hasta llegar a julio a 32 pesetas docena de calibre primero —el tercero, en realidad, con «super extra» y extras delante— ya se presume para marzo, abril y mayo que el exceso gallinístico será tan fuerte que A. N. S. A., tendrá que realizar un esfuerzo importante para sacar a flote una situación mucho más grave que la anterior, que más fue de inepta distribución que de aglomeración de mercancías por saturación mercantil.

Es posible, sí, que sobre el cielo avícola —este año ha sido maravilloso, sin abusos de ninguna parte— empiecen a salir nubarrones por no dejar ver clara la situación a una entidad que del negocio de gallos, gallinas y huevos lo sabe todo, por demasiadas interferencias en lo que creyó potestativo suyo y no está resultando así, desgraciadamente. Las soluciones sobre industrialización de huevos podrá serlo en su día, pero no en la improvisación de tres fábricas de desecación útiles para pastelería, helados, etc., que se juzgan superurgentes para los citados meses de 1966. Las plantas de esta clase que serán levantadas en Valladolid, Reus y Madrid, por este turno, por lo visto, efectivamente, pudieran atajar la superproducción, contando en una convertibilidad económica ahora dudosa; pero, nadie ni otras fábricas aparecidas de las que se vayan sucediendo, sino de una vez y para siempre no se permite a los avicultores que dirijan su propio negocio y regulen el mercado nacional, como ha venido haciéndose en este año.

DR. ANGEL CASAS

Medicina Interna

HA TRASLADADO SU CONSULTA A BECERRO DE BENGOA, 9, PRIMERO, IZQUIERDA

Talleres mecánicos ANCA

Reparaciones de toda clase de maquinaria, Tractores, Automóviles y Camiones. — Soldadura Eléctrica y Autógena.—Trabajos de Torno

Eras de Santa Marina (Barrio San Antonio)

Teléfono 2589. — Palencia

Ayuntamiento de Palencia

SUBASTA

El «B. O. del Estado», número 177, del día 26 de Julio, y el «Boletín Oficial de la Provincia», del día 23 de Julio, publica anuncio de subasta de las obras de construcción de UN AUDITORIUM en los Jardines del Salón, de esta capital.

El Pliego de Condiciones, se encuentra a disposición del público, en esta Secretaría.

El Plazo de presentación de proposiciones termina a las trece horas del día 18 de Agosto del año actual.

Palencia, 31 de julio de 1965.

EL ALCALDE

Cortefiel, es exclusiva de CASA MARTIN, Abrigos, gabardinas, trincheras, trajes Mayor, 86. — Teléfono 7296 PALENCIA

La higiene y limpieza en el campo

Son un problema geográfico y meteorológico

De once mil municipios españoles unos dos mil tienen agua potable

Se habla con mucha ligereza de la carencia de limpieza en el campo y en los pueblos españoles y no se sabe que esta retenida suciedad no depende de los españoles que viven en las zonas rurales, sino del medio en que su vida se desarrolla. En España, en donde el agua escasea y constituye una bendición del cielo y divide a la tierra en dos zonas, la húmeda y la seca, ocupando ésta tres cuartas partes de territorio nacional el acto de lavarse o asearse por lo menos una vez al día, constituye un difícil problema que no todos pueden resolver. De los once mil municipios españoles sólo unos dos mil aproximadamente cuentan con agua potable, y no pocos no tienen otra agua que la de la lluvia, la que recogen en algibes, para luego emplearla en usos particulares como aseo y la bebida.

Las nociones de la higiene han llegado ya tan dentro de todos los rincones y de todas las familias españolas, que dudo quede alguna persona que reconozca los imponderables beneficios que conceden las prácticas higiénicas. Pero estas prácticas, aún las más elementales son difíciles de realizar, porque no hay medios para ello y las dificultades del medio ambiente son insuperables.

Indudablemente toda persona que tiene una educación corriente sabe que debe lavarse por lo menos una vez al día, que el agua sola y especialmente el agua de jabón elimina la suciedad externa y el sudor transpirado, que si no son causantes de ninguna enfermedad, por lo menos la facilitan en el caso que ésta se presente. Todos saben que el agua sola no basta y que se precisa del jabón, disolvente de las grasas. Esto es el mínimo de limpieza exigente. Pero si ésta se extrema tanto mejor. Así los niños deben lavarse al ir al colegio y antes de cada comida, por lo menos las manos. Los trabajadores deben hacer otro tanto para eliminar el sudor, la suciedad y el polvo, las tierras y los jugos vegetales con que se impregna su cuerpo durante el trabajo. Es conveniente que los trabajadores del campo, igual que los de la ciudad posean un traje de faena cómodo que conserven en el lugar de trabajo, si es posible o bien lo lleven consigo para mudarse antes de iniciar la jornada.

Otro problema frecuente en el campo, especialmente entre pastores, que viven alejados durante días, semanas y hasta meses de los núcleos de población, es el lavado de ropa. Hay pastores que no llevan ropa interior y que no se mudan de ella durante toda una temporada. A estos pastores les salva innumerables veces la incomunicación en que viven. Son seres vírgenes de todo contacto y contagio. No tienen enfermedades, no porque sean más fuertes que ellas, sino porque nunca tuvieron la desdichada oportunidad de enfrentarse con ella. Cuando estos hombres bajan al pueblo y más tarde realizan el servicio militar obligatorio, introduciéndose en un ambiente muy contaminado por una gran variedad de gérmenes, son los primeros en contraer las enfermedades. Yo no pretendo decir que la limpieza es la panácea, el remedio universal que evita toda clase de enfermedades. Por otro lado en estos pastores influye grandemente su tipo de alimentación y el género de vida que llevan. Por lo general sus alimentos son poco variados. Se limitan a comer unas gachas, queso, leche, pan y algo de tocino. Las verduras y la fruta rara vez las prueban. Claro está que hay casos excepcionales en uno y otro sentido. En cuanto al género de vida, su retraimiento obligatorio, dada su profesión, más que beneficiosa les es perjudicial, porque el organismo humano que está en continuo contacto con unas fuentes de contagio va adquiriendo con el transcurso del tiempo una especie de inmunidad que las defiende en caso de epidemia, pero el individuo que ha permanecido toda su vida aislado y puro de toda clase de microbios, es igual que esa fortaleza, que, estando magníficamente guarnecida por un poderoso ejército, el enemigo la sorprende en pleno sueño. En esos casos tanto la enfermedad como el enemigo puede actuar rápidamente y fatalmente sin dar lugar ni tiempo a que las defensas del organismo y de la fortaleza se pongan en movimiento y destruyan al invasor con todos los medios que tiene a su alcance.

Repito que la pretendida suciedad del pueblo español no es cuestión de mala educación ni de costumbres, ni problema religioso alguno como han pretendido los propagadores de la Leyenda Negra, sino simple y sencillamente un problema geográfico y meteorológico. En España no llueve. En España no hay agua, en muchos pueblos de España el agua es un líquido carísimo y gastarla en algo que no sea el riego de los campos es una locura. Es cierto que hay personas sucias por naturaleza. Pero éstas son las menos y constituyen anomalías y verdaderas monstruosidades. En el momento que en algún pueblo o en algún caserío ha habido agua en abundancia, las personas tienden a lavarse no una, sino varias veces, porque saben, sin que ningún médico ni higienista se lo diga que se encuentran más cómodos, más presentables y hasta más hermosos.

Doctor Octavio Aparicio

Buenos precios por las PIPAS DE GIRASOL

El mal tiempo para un cultivo tan cómodo como el girasol ha hecho que las famosas «pipas» hayan entrado en una fase de carestía por la escasa cantidad que se ha recogido o se está cosechando. El precio de catorce pesetas kilogramo no es exagerado si se trata de alcanzar partidas de buena clase que luego, a la hora del menudeo, ascenderá de seis a diez veces la cotización.

Peor fortuna ha corrido el girasol de semilla negra, que se contrató a base de siete pesetas kilogramo y ahora se mantienen los acuerdos, con harto dolor de los agricultores que la sembraron y la suerte no les acompañó nada.

Prácticamente, ha terminado la recolección de cereales

Cosecha media regular en España, sin referirla a la de 1963

Las nuevas prácticas del cultivo triguero cambiarán los resultados

Antes de ocho días se habrá ultimado la recolección de cereales en toda España, incluso en Alava y Navarra, donde andaban más retrasados, aunque no lo fuera en todas sus tierras. A la hora de «hacer cuentas», la perplejidad es con los comentaristas, que analizan la situación del campo, especialmente el triguero. No hay quien sepa a ciencia cierta cómo será el final con números en la mano.

En general han sido hechas excesivas especulaciones, llevándolas a extremos que no son útiles en la obtención de deducciones comparativas. Dentro de Castilla y León o de Aragón, nunca se podrá afirmar de la Tierra de Campos —granero de España, etcétera— o de Los Monegros que la cosecha ha sido larga o corta, sino simplemente que ha sido cosecha desastrosa y basta. Estas dos regiones naturales, que un año son ricas y seis rozan la miseria, en función del trigo que entregan al Servicio Nacional, no pueden sentar precedente para todo el país. El cálculo de recolección llegará a su debido tiempo y entonces se verá dónde estuvo la razón y dónde no. Una visita a una docena de fincas no justifica nada, salvo para que se conduelan, con razón los interesados, pero no para poner el grito en el cielo, lanzando a la curiosidad pública cifras y porcentajes que serían terroríficos de ser ciertos para el tono global cosechero de una provincia entera.

La línea comparativa para conocer el balance formal del trigo recogido no debe, ni puede ser referida a la de 1963, que fue record entre las inmediatamente anteriores y posteriores, sino al término medio entre ciclos completos que sirvan para modular una producción. Cosecha pobre, pero no paupérrima la que está ultimándose y mucho más por lo que presentaba en abril, que es lo francamente desconsolador. Esperemos que ahora, con mayor decisión que en ocasiones parecidas a ésta, los campesinos cultivadores de trigo, cuyas recolecciones resultaron ínfimas o muy pequeñas, sean beneficiados con las medidas que exige el buen sentido ahora imperante.

Pasando a otra faceta del mismo tema triguero, en esta ocasión acaso con mas intensidad que otras, se haya dado el caso de buenos rendimientos —casi sorprendentes— junto a pésimos en predios vecinos. Sólo hubo una gran razón: el abonado. Después llovió lo mismo, incluso, se hicieron peores labores en las fincas generosamente fertilizadas. Los resultados finales llegaron a máximos no esperados cuando los pronosticadores calcularon un final en razón de la paja y no del grano que es el que cuenta. La Tierra de Campos o Los Monegros —no son sólo estas zonas en España— están infértiles porque desde hace muchísimos años no hay quien las haga producir por falta de estiércoles, y aunque la meteorización haga «milagros», junto con las barbecheras si ahora dijeran los millones y millones de kilos necesarios de superfosfatos, los labradores se echarían las manos a la cabeza y lo pensarían mucho antes de seguir obedientemente el consejo técnico que ha dicho la última palabra sobre fertilización para suelos tan asendereados como los de la Tierra de Campos y Los Monegros, antes de que entren en las delicias de la transformación que se está operando con los nuevos riegos.

Las modernas prácticas del cultivo triguero, que no son nuevas, pero sí interesantes y, parece, depreciadas, han de ser puestas en juego lo antes posible. Una hectárea de trigo no exige más trabajo que el de 25 ó 26 horas al año en una estructura grícola mecanizada. Se estimará en poco o en mucho, mas la verdad es ésta, contrastada por la realidad y la práctica de una economía ascendente.

Por otra parte, lo que se tenía por buena práctica de labrador está entrando en la categoría de mito. No es necesario fundamentarlo, ni siquiera discutirlo, porque los resultados mandan. A veces no es necesario más que conocer los altos rendimientos logrados para apoyar en ellos una larga teoría difícil de argumentar en unas líneas. El actual cultivo de trigo es caro en España y urgente el abaratamiento. Se puede y casi se debe —siempre en busca de una economía correcta— sembrar sobre el alzado y sin lluvia de octubre o noviembre, según las regiones, aunque el terreno no esté bien deshecho y sean pisados tabones o tornos en la tarea, que nada importa, salvo en vez de discos como en las sembradoras ordinarias, utilizar pequeñas rejas que, como flechas, van abriendo camino al grano a buena profundidad, hasta 14 centímetros —que es más de lo que cree el vulgo— completando el trabajo un juego de rulos y ruedas que van al final del equipo, apretando las semillas para la mejor germinación. Los trabajos subsiguientes son facilísimos, sin binar para la limpieza a cambio del empleo de herbicidas. Si se añade que el sistema ahorra cantidades considerables de semilla —treinta a cincuenta y cinco o sesenta por hectárea—, no hace falta más son suficientes para fecundar una hectárea— se podrá obtener una resultante de interés porque el campo es economía y a ella se ha de tender y no a conceptos antiguos cuyos resultados vada vez son peores, como lo estamos escuchando todos los días.

L. C.

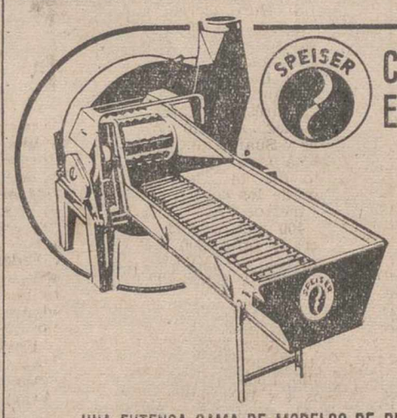

SPEISER

CORTAFORRAJES ENSILADORES

Para deshidratadoras de alfalfa y silos de forraje.

Longitud teórica de picado, desde 6 mm.

La fábrica alemana SPEISER, dedicada desde hace más de 100 años, exclusivamente a maquinaria para recolección de forraje.

UNA EXTENSA GAMA DE MODELOS DE RECOGEDORAS PICADORAS Y DE CORTAFORRAJES ENSILADORES.

Distribuidores exclusivos para España:

Comeca

Dr. Gómez Ulla, 10 - Tel. 256 90 00 - MADRID-2

BANCO CASTELLANO

VALLADOLID

CALLE DUQUE DE LA VICTORIA, 12

Agencia Urbana núm. 1: Paseo de Zorrilla, núm. 108

Agencia Urbana número 2: Calle Canterac, 1

Sucursales en

MADRID, PALENCIA, SEGOVIA, ZAMORA

Capital	50.000.000 Ptas.
Reservas	85.000.000 »
Total capital y reservas	135.000.000 »

(Aprobado por la Dirección General de Banca, Bolsa e Inversiones con el número 3.606)

INTERNOS Y MEDIOPENSIONISTAS

Nuevas y modernas instalaciones, que comenzarán a funcionar en el próximo curso 1965-1966.

Se admiten alumnos internos desde los 9 años. Dormitorios personales para alumnos de Sexto y Preuniversitario.

Enseñanza Primaria — Bachillerato Elemental y Superior — Preuniversitario — Colegio legalmente reconocido.

COLEGIO "CORAZON DE MARIA"

Dirigido por Misioneros del Corazón de María (Padres Claretianos), General Suárez Valdés, 4. GIJON Teléfono, 341825

Comentarios ganaderos

VACUNO DE LECHE Y VACUNO DE CARNE

No existe incompatibilidad entre ambos tipos, siendo conveniente una explotación común

Dicen que no hay peor cuña que la de la misma madera y esto pasa hasta dentro del ganado vacuno, de tal manera, que en Estados Unidos, por regla general, sus Universidades dan dos títulos separados, una de técnicos en ganado vacuno de leche y otro de técnicos en ganado vacuno de carne. En España ha habido cierto antagonismo derivado de las condiciones de la tierra, pues en donde estaba el toro bravo, o los menos bravos ejemplares de razas rústicas de carne, la vaca lechera se daba francamente mal y en cambio las razas puramente dedicadas a carne, no pudieron resistir la ofensiva de la vaca de leche, el disputarles sus pastizales allá a principios de este siglo.

Ahora se habla mucho de vacuno de carne, gracias a la euforia creada por la ayuda oficial en forma de acción concertada, a través del Ministerio de Agricultura. Y al estudiar detenidamente el problema, surge la evidencia de no existir marcada incompatibilidad entre ambos tipos de ganado vacuno, antes bien, se especula con la conveniencia de mantener ambos tipos dentro de explotación común. En cierto modo esta tendencia ya manifestada en algunas zonas rurales semi-intensivas, como Cataluña, en las que al lado de la vaca de leche había una próspera cría de rápidamente cebados terneros para carne, con doble beneficio, en contraposición de la idea de la vaquería de gran capital, a la que solo interesaba la leche y para la que no eran más que una maldición a malvender.

La mayor parte de técnicos que el ternero o ternera recién nacidos, hemos consultado opinan que el vacuno de carne en plan de simples terneros, o con las vacas adláteres es económicamente rentable dentro de las normas de acción concertada, excepto que se quiere establecer en zonas y fincas diametralmente opuestas a las mínimas condiciones exigibles para tal tipo de cría. Pero también hay otros que opinan puede mejorarse la rentabilidad de este sistema si en él se engrana la explotación lechera, con el beneficio diario e inmediato de la leche, con vacas buenas lecheras y aptas a la vez para la producción de carne, como la frisona o la suiza parda, bien en cubrición pura, o en cruce industrial con razas de carne como el charolés, o con sementales de su raza, pero de clara aptitud cárnica. Estos terneros machos son criados y recriados en la propia explotación, en régimen intensivo estabulado, o semi-intensivo, con nuevos beneficios complementarios de los producidos por la leche. Aquí lo que importa es disponer de terneros relativamente baratos y sin tener que abonar por el choto de pocos días las cifras prohibitivas a que podríamos llegar si nadie se acordara de las vacas que deben dar el ternero. No es obstáculo la crianza de éste en los momentos en que las baratas leches artificiales permiten no disminuir la normal venta de leche, por muchos terneros que se alberguen en el establo.

Si el ganadero con vacas de leche no dispone de predios y cosecha, o establos para un suficiente número de terneros, la agrupación con otro u otros ganaderos puede permitir a ambos la inclusión dentro de las normas de la acción concertada, en un nuevo ejemplo de mutuas ventajas para los asociados. Estos terneros de buenas vacas lecheras acostumbran a ser animales de gran precocidad y buen índice de transformación, que en el breve plazo de 6 meses pueden llegar a los kilos exigidos por la acción concertada y resultar mucho más remuneradores que el recrío de las terneras hembras para ser destinadas a reposición, en especial en zonas de agricultura intensiva, en las que lo importante es el movimiento rápido del capital dentro de la finca, siendo más aptas para la cría y recría de terneras para reposición de vacas lecheras aquellas zonas o fincas extensivas con mucho prado verde, en el que la retozante ternera y novilla no necesita raciones no abundantes, ni concentradas, ni caras.

Puede ser un grave error el deshacerse de vacas lecheras de calidad, para pasar a la cría y recría de terneros, con objeto de huir de bajos precios de la leche y derivar a la carne, en explotaciones que no son suficientemente grandes para ambas actividades a la vez. Creemos que, en este caso, la agrupación y asociación permiten gozar de lo ya existente y complementarlo con la nueva tendencia, sin destruir riqueza ya creada, y mejorando beneficios con la nueva actividad y todo dentro de los beneficios de la acción concertada para carne, en espera de que cristalicen planes quizás ya en curso, de acción concertada aplicable al vacuno de leche.

Enrique Castellá

M.C.D.2022

DEPORTES

ATLETISMO

España - Grecia, en Vallehermoso

HARO figura entre los participantes

Madrid, 14. — Hoy sábado, a las diez y media de la noche, comenzará en el estadio de Vallermoso, en esta capital, el encuentro España-Grecia de atletismo, que finalizará el domingo, en jornada que se iniciará a la misma hora que la sabatina.

La Selección de Atletismo Griega, llegó a Madrid el miércoles, figurando al frente de la misma el presidente de la Asociación Helénica de Atletismo Aficionado, señor Demetre N. Xirouchaquis. Como jefe del equipo ha venido el señor Basile Caraditsos; y como entrenador figura el señor Michel Mitrofanis.

La relación de atletas participantes por ambos países es:

Grecia: Avlakiotis, Virvilis, Georgepulos, Magiaras, Massimertzis, Moschis, Balassis, Peanicolaou, Regoukos, Chryssanthopoulos, Babaniotis, Politis, Nikolaides, Lazaridis, Carayannis, Kikilis, Frounssios, Birbilis, Argyris, Loukas, Michailidis, Casteris, Manolopoulos, Rasvanis, Coutsoulis, A. Politis, Glezos, Counadis, Lemonis, Pierrakos, Vassiliadis, Couveloyannis, Nikolaidis, Pavlou, Aivaliotis, Chittas, Avramidis, Fertankis, Drakos y Siskos.

España: Sánchez Paraíso, Talens, Rivas, Bonia, Esteban, González, Barbeitos, González Amo, Morera, Aguilar, Aritmendi, *Haro*, Corcuera, Ulier, Carrasco, Gayoso, Girbau, Alvarez Salgado, Alonso, Riezu, Rodríguez, Quinteiro, Garriga, Cano, Areta, Martínez de Osaba, Bartolomé, Sola, Consegal, de la Gándara, Larragán, Rodríguez, de Andrés, González, Julián, Otero, Martínez, Asensio, Areteaga, Barris, Pérez y Suárez de Centi.

El programa es el siguiente:

El sábado día 14: Ceremonia de presentación de los equipos, salto de pértiga, 110 metros vallas, lanzamiento de peso, 400 metros lisos, 100 metros lisos, triple salto, 800 metros lisos, lanzamiento de jabalina, 10.000 metros lisos, relevos 4 por 100 metros lisos.

Domingo, día 15: 400 metros vallas, salto de altura, lanzamiento de disco, 200 metros lisos, 3.000 metros obstáculos, salto de longitud, lanzamiento de martillo, 1.500 metros, 5.000 metros, relevos 4 x 100 metros lisos.

En general, el atletismo griego es superior al español en los concursos —lanzamientos y saltos— e inferior en las pruebas de pedestrismo, tanto en velocidad como fondo y gran fondo.—Alfil.

MOSAICO DEPORTIVO

TENIS

Barcelona, 13. — Los gastos de preparación del equipo de tenis norteamericano con vistas a sus próximos encuentros contra España, en la final interzonas de la Copa Davis, asciende a un millón trescientas mil pesetas; cantidad que sin embargo puede recuperar fácilmente la Federación de los Estados Unidos en el caso de llegar a la «Challenger-Round» contra Australia, habida cuenta que esta final de la Copa Davis, se viene repartiendo entre los dos equipos contrincantes, la respetable suma de doce millones de pesetas.—Alfil.

LA VUELTA A PORTUGAL

Setubal, 13. — (Crónica del enviado especial de «Alfil», Manuel Tourón).

Gran victoria española en la etapa contra reloj, en la etapa de la verdad, corrida hoy hasta este bello pueblo. El ganador, Martín Colmenarejo, en el curso de los 77 kilómetros de que constaba la etapa, ha dado una lección de bien correr. El triunfo español ha sido grande que, además de la victoria individual de Colmenarejo, cuatro corredores nuestros se han metido entre los diez primeros en esta lucha sostenida por Peixoto Alves y Manuel Silva, para neutralizar ese segundo de diferencia que venían manteniendo desde mitad de carrera. Colmenarejo, con viento fresco y en contra, hizo una estupenda etapa y después de haber doblado a dos adversarios que habían salido por delante de él, consiguió un tiempo en el estadio de Setubal de 1-51-19.

Los españoles San Miguel, Sáez y Gómez, que entraron después se mantuvieron detrás de Colmenarejo, hasta que habían entrado cuarenta corredores más. Después comenzaron a llegar los grandes favoritos, pero ninguno consiguió mejorar le tiempo de Colmenarejo, que alcanzó un triunfo grande y soñado.

La clasificación de la etapa es la siguiente: 1, Colmenarejo, 1-51-19; 3, Peixoto, 1-51-22; 3, Houbrechst, 1-51-26; 4, San Miguel, 1-51-30; 5, Sáez, 1-51-31; 6, Roque, 1-51-32; 7, Gómez, 1-52-43; 8, Miranda, 1-52-54; 9, Leao, 1-52-57; 10, Corbo, 1-53-38.

General: Peixoto Alves, 65-29-55; 2, Roque 65-31-32; 3, Silva, 65-32-47; 4, Moubrechst, 65-32-51; 5, *Santamarina*, 65-34-46; 6, Leao, 65-37-12; Miranda, 65-37-25; 8, Corvo, 65-37-46; 9, *López Muñoz*, 65-39-00; 10, Carvalho, 65-39-04.—Alfil.

CAMPEON FALLECIDO

Madrid, 13. — Ha fallecido en Madrid el Campeón de España de levantamiento de pesos, Cerdán, víctima de una enfermedad arterial, que soportaba desde hace ya algún tiempo.

Cerdán, tenía treinta años de edad y su última actuación como levantador de pesos, la realizó en Casablanca, el año 1964. Debutó en Zaragoza en 1958 y en 1963, se proclamó Campeón de España por Clubs. Al año siguiente, ganó el Campeonato de España de Primera Categoría.—Alfil.

DOCTOR LEDO
ENFERMEDADES DE LA PIEL
Consulta previo aviso: Teléfono, 22548
Núñez de Arce, 4
VALLADOLID

La Vuelta Ciclista de Palencia

- **El martes, interesante prueba en Velilla**
- **Un patrocinador del equipo palentino**
- **El premio de la montaña**
- **Trofeos en Alar del Rey**
- **Más donativos recibidos**

Les hemos hablado varias veces del equipo, que defenderá los colores palentinos en la Vuelta. ¿Quiénes serán los que completen el grupo que ya integran Antolín García, Angel Recio y Salvador Ruano?

El próximo martes quizás lo sepamos de forma definitiva. Para ello, la Federación Palentina de Ciclismo ha montado en Velilla del Río Carrión una carrera para aficionados e independientes, con «apetitosos» premios.

--En Velilla --nos decía Sousa días atrás-- quedarán los otros puestos aclarados.

Esperemos, pues, al martes.

—O—

De un momento a otro se está esperando la confirmación de la participación de un equipo, inscrito nada menos que de Valdepeñas. Desde allá escribieron preguntando algunos detalles, a la vez que subrayaban su interés por correr en la ronda palentina.

No creemos que esta gestión tarde ya en quedar concluída.

—O—

«Radio-Visión» será la firma patrocinadora del equipo palentino. Los muchachos de Sousa llevarán sobre sus maillots el nombre de «Radio-Visión». Tal patrocinio es ciertamente interesante, porque libra a los organizadores de la Vuelta de un gasto de importancia.

—O—

¿Verdad que los carteles, que de la Vuelta se han realizado bajo el patrocinio del reloj «EXACTUS» son sencillamente magníficos?

Pues ya están siendo portavoces del acontecimiento palentino por todos los pueblos y ciudades, por donde pasará la Vuelta de Palencia. Propaganda para nuestra ciudad, que también necesita ser conocida.

—O—

Aun cuando la Vuelta discurre sobre terrenos normalmente llanos, la montaña ofrece particulares dificultades.

Los corredores en la etapa reina, de Segovia hasta Avila, habrán de subir los puertos de Navacerrada y Alto de los Leones, además del Alto del Caloco. (Precisamente aquí fue donde se rodó la inolvidable película de «Marcelino Pan y Vino»).

En la última etapa, camino ya de Palencia, como últimos «jueces de paz», estarán el alto de «El Murallón» y la «Cuesta de la Miel».

El premio de la montaña está patrocinado por la Empresa Nacional Santa Bárbara.

—O—

Al paso por Alar del Rey, «Collado Hnos.», de Piensos Compuestos Sanders, entregarán un trofeo para el primer palentino que cruce por aquella localidad.

«Galletas Palacios», como ya hemos indicado, ha donado otro estupendo trofeo para el primer ciclista que pase por Alar. De Alar del Rey no creo que tardemos en darles otras interesantes noticias.

—O—

Y hablando de trofeos, hemos de añadir que «Casa Neira» ha entregado una magnífica copa, para el ganador de etapa, que más tiempo de ventaja consiga sobre el segundo.

Está visto que los ciclistas tendrán que «afinar» mucho. Eso está bien, para darle mayor vistosidad a la prueba.

—O—

¿No habrá nadie que se «acuerde» del «farolillo rojo»? Sería la primera Vuelta, en que tal olvido ocurriera.

—O—

La generosidad palentina es un pozo sin fondo. Continúan recibiéndose donativos.

A las relaciones ya publicadas, añadamos hoy los siguientes nombres:

«S. A. T. E., SA., Tractores Españoles», 1.000 pesetas; «J. A. L. A., SA.», 1.000 pesetas; Casa «Vican», 500 pesetas; Casa «Schweppes-Tónica», 500 pesetas; don Justiniano Atienza, 500 pesetas.

La Junta Provincial de Educación Física y Deportes, ha dado un magnífico «empujón» a los ingresos de la Vuelta, entregando 10.000 pesetas.

Y, finalmente, es de destacar el simpático gesto de un animoso grupo de aficionados de Tariego de Cerrato, que han entregado también 80 pesetas.

—O—

Y nos despedimos hasta la próxima semana. La semana-pórtico de nuestra Vuelta Ciclista. Una semana, en la que habrán de producirse grandes acontecimientos.

Una semana, que también será testigo de la generosidad y apoyo, que los palentinos quieren prestar a su Vuelta.

La Prensa bonaerense elogia ahora la juventud del R. Madrid y la maestría de Puskas y Gento

Buenos Aires, 13. — Toda la prensa bonaerense se ocupa del triunfo logrado por un Madrid rejuvenecido. El periódico más importante, «Clarín», titula su información: «El Real fue superior en todo momento». «La Nación», dice: «El Real Madrid dio una lección de buen fútbol al Boca».

La prensa elogia la juventud del Real y la maestría de los jugadores Puskas y Gento.

Toda la prensa, por otra parte, se ocupa, en grandes espacios, de la creación de la «Copa Amistad», idea de Santiago Bernabeu, presidente del Real Madrid, que se jugará todos los años en Buenos Aires, Madrid o Sao Paulo, con participación de los equipos del Torneo Cuadrangular, o sea, Real Madrid, Santos, Boca Juniors y River Plate.

La colonia española se ha mostrado satisfecha por el triunfo del Real.

El público que asistió al encuentro, muy correcto avacionó a los jugadores españoles.—Alfil.

COMO FUE EL PARTIDO

Buenos Aires, 13. — El partido de fútbol correspondiente al Torneo Cuadrangular de Buenos Aires, entre el Real Madrid y el Boca Juniors, ha concluido con el triunfo de los madrileños por tres a uno. En el descanso el tanteo era de uno-cero, a favor del Real Madrid.

Ha asistido poco público, en noche particularmente fresca, y los equipos disputaron el primer encuentro de la noche, al que siguió también dentro del Torneo Cuadrangular, el que disputaron el River Plate y el Santos de Brasil.

Las alineaciones fueron las siguientes:

Real Madrid: Betancort; Miera, Santamaría, Pachín; Zoco, Tejada; Serena, Pirri, Veloso, Grosso y Gento.

Boca Juniors: Arrea; Simeone, Silvero, González; Marzolini, Rilo; Alfredo González Ayres, Menéndez, Alfredo Rojas y Pianetti.

Arbitró el colegiado señor Comesana.

Después de treinta minutos de juego lento y aburrido por parte de los dos equipos, el Real Madrid reanima el juego, con gran velocidad, mientras que Boca Juniors permanece en el centro del campo.

A los treinta y dos minutos, los locales brindan la primera emoción de la noche, cuando el brasileño Ayres Moraes, anota un magnífico gol que el árbitro no otorga, por fuera de juego. A los treinta y seis minutos, Grosso marca el primer gol, cuando el portero boquense deja escapar de sus manos la pelota.

El primer tiempo finaliza con la ventaja de 1-0, favorable a los españoles.

En el segundo tiempo, Puskas marcó a los treinta minutos, su primer tanto, que era segundo de la cuenta del Real Madrid; se acercó el Boca en el tanteador, a los cuarenta y tres minutos, por obra de Rojas, y con el marcador en 2-1, se animaron los boquenses, pero su entusiasmo les duró poco tiempo, ya que dos minutos después, a los cuarenta y cinco, Puskas coronaba la cuenta total del 3-1.

El Boca trató la remontar en el segundo tiempo la mediocre exhibición que había realizado en el primero, pero quien en realidad puso de relieve su personal calidad fue Puskas, quien materializó en tantos la labor del Real Madrid, que le proporcionó una victoria totalmente merecida.—Alfil.

Peña Deportiva Palentina

Junta extraordinaria el día 21

Se pone en conocimiento de los señores socios de esta Peña, que el, próximo día 21 de los corrientes —sábado— se celebrará en nuestro domicilio social, calle Queipo de Llano núm. 18, Junta Extraordinaria General, a las siete de la tarde en Primera convocatoria y a las siete y media en segunda.

En la misma se tratarán los asuntos que figuran en el orden del día, expuestos en el tablón de anuncios de la Peña. Dada la importancia de los mismos se ruega a todos los socios, su asistencia.

Asimismo se advierte, que la tradicional misa que se celebra anualmente en la parroquia de Ntra Señora de la Calle, el día de la Festividad de la peña, se celebrará este año, a las nueve y media de la mañana, en lugar de las diez, como estaba anunciado.

Notas de Enseñanza

INSTITUTO NACIONAL DE ENSEÑANZA MEDIA «JORGE MANRIQUE»

Los alumnos que hayan verificado las pruebas de madurez del Curso Preuniversitario en la Universidad de Valladolid, y que a continuación se citan, pueden pasar por la Secretaría de este Instituto a retirar los libros de calificación escolar:

Doña María Dolores González Rojo, doña María Pilar Cruz Picallo; don Francisco José Manuel Panchuelo, don Angel Luis Vega García, don Angel Perpetuo Narganes Martín, don Roberto Merino Mería, don Angel Manuel Fernández Cossío, don Mariano Torio Díez, don Gonzalo García González, don Jesús Sánchez Sánchez, don Luis María Cacharro Martínez.

MATRICULA LIBRE Y DE INGRESO

Los alumnos que deseen examinarse de Ingreso en el Bachillerato en la próxima convocatoria de septiembre han de efectuar su inscripción de matrícula durante los días 16 al 31 del presente mes de agosto.

Los alumnos examinados de Ingreso en la pasada convocatoria de junio y que fueron declarados no aptos, si desean examinarse en septiembre, han de realizar nueva inscripción de matrícula dentro del plazo citado.

Durante el mismo plazo, 16 al 31 de agosto, han de efectuar su inscripción de matrícula los alumnos libres que deseen examinarse en la próxima convocatoria de septiembre de los distintos cursos del Bachillerato y del curso preuniversitario; los alumnos libres examinados en la pasada convocatoria de junio no han de efectuar nueva inscripción de matrícula para las asignaturas no aprobadas.

Los documentos necesarios para efectuar la inscripción así como el importe de las tasas a abonar se hallan relacionadas en el tablón de anuncios de este Instituto.

ALUMNOS OFICIALES Y LIBRES: CONVOCATORIA DE SEPTIEMBRE

Los alumnos oficiales y libres, examinados en la pasada convocatoria de junio, que deseen presentarse a examen de las asignaturas no aprobadas en la próxima convocatoria de septiembre, entregarán su Libro de Calificación Escolar en la Secretaría de este Instituto durante los días 16 al 31 del presente mes de agosto.

Las tasas y pólizas que han de acompañar al Libro Escolar se hallan relacionados en el tablón de anuncios de este Centro.

MATRICULA GRATUITA DE ALUMNOS OFICIALES

Los alumnos que deseen cursar sus estudios de Bachillerato como alumnos oficiales de este Instituto y crean tener derecho a los beneficios de matrícula gratuita, han de solicitar al concesión de tales beneficios durante los días 16 de agosto al 15 de septiembre.

Los documentos necesarios para realizar esta petición se hallan relacionados en el tablón de anuncios de este Centro.

La relación de matrículas gratuitas concedidas se expondrá en el tablón de anuncios; los alumnos que figuren en ella han de realizar su inscripción de matrícula y abonar las tasas correspondientes durante los días 16 al 30 de septiembre.

EXAMENES DE SEPTIEMBRE

DIA 30 DE AGOSTO.—Exámenes de alumnas y alumnos OFICIALES y LIBRES de todos los cursos, que tuvieren asignaturas pendientes del curso anterior. Se examinarán este día de dichas asignaturas pendientes.

DIA 31 DE AGOSTO.—Exámenes de alumnas y alumnos OFICIALES y LIBRES de los cursos cuarto, quinto y sexto y preuniversitario: Física y Química, Literatura, Latín, Dibujo, Formación del Espíritu Nacional, Educación Física y Enseñanzas de Hogar.

DIA 1 DE SEPTIEMBRE.—Exámenes de alumnas y alumnos OFICIALES y LIBRES de los cursos cuarto, quinto, sexto y preuniversitario: Matemáticas, Historia, Religión, Ciencias, Griego, Idioma y Biología.

Los exámenes de Filosofía se celebrarán desde las diez de la mañana los días 31 de agosto y 1 de septiembre.

DIA 3 DE SEPTIEMBRE.—Exámenes de alumnas y alumnos OFICIALES de los cursos primero, segundo y tercero: Gramática, Latín, Dibujo, Formación del Espíritu Nacional, Educación Física y Enseñanzas de Hogar.

DIA 4 DE SEPTIEMBRE.—Exámenes de alumnas y alumnos OFICIALES de los cursos primero, segundo y tercero: Geografía, Ciencias, Religión, Idioma, Educación Física y Matemáticas.

El horario de exámenes se halla expuesto, desde esta fecha, en el tablón de anuncios de este Instituto.

ADMISION DE ALUMNOS OFICIALES

Los alumnos que deseen cursar sus estudios de Bachillerato en este Instituto como alumnos oficiales, han de solicitar su admisión como tales a partir de esta fecha, mediante instancia, que se facilitará en la portería de este Centro, acompañada del Libro de Calificación Escolar.

Los alumnos que han sido oficiales el pasado curso escolar y tienen aprobado totalmente el curso en que se hallaban inscritos solicitarán su admisión antes del próximo día 10 de septiembre.

Los alumnos que han sido oficiales el pasado curso escolar y han de examinarse en septiembre de las asignaturas no aprobadas no podrán solicitar su admisión hasta después de haber realizado estos exámenes y haber recogido el Libro Escolar con las calificaciones obtenidas.

Los alumnos procedentes de la Escuela Preparatoria, que han aprobado el Ingreso en el Bachillerato, solicitarán su admisión antes del día 10 de septiembre, obteniendo previamente el Libro Escolar.

Los alumnos no oficiales durante el pasado curso escolar pueden solicitar su admisión antes del 10 de septiembre, si no están pendientes de examinarse en la próxima convocatoria; los que hayan de examinarse en septiembre de las asignaturas no aprobadas no podrán solicitar su admisión hasta después de haber realizado estos exámenes y haber recogido el Libro Escolar con las calificaciones obtenidas.

La relación de admitidos se expondrá en el tablón de anuncios de este Instituto; los alumnos que figuren en ella han de realizar su inscripción de matrícula y abonar las tasas correspondientes durante los días 16 al 30 de septiembre.

DELEGACION PROVINCIAL DE PROTECCION ESCOLAR

Se recuerda por última vez a todos los alumnos becarios, oficiales, libres y nocturnos, que aún no han percibido el importe del tercer plazo de la beca o Bolsa de Matrícula, se personen urgentemente en esta Delegación Provincial para hacer efectivo el mismo. De no hacerlo en el plazo de tres días, a partir de la fecha, se procederá a reintegrar dichas cantidades al Tesoro Público y en consecuencia serán dados de baja.

UNIVERSIDAD DE VALLADOLID
Secretaría General
MATRICULA DE PRUEBAS DE MADUREZ DEL CURSO PREUNIVERSITARIO
Convocatoria de septiembre de 1965

En cumplimiento de lo dispuesto por la O. M. de 22 de abril de 1964 (B. O. del E. de 1 de mayo), para aplicación del Decreto número 1.862-1963, de 11 de julio (B. O. del E. de 8 de agosto), se abre un plazo de matrícula para las PRUEBAS DE MADUREZ DEL CURSO PREUNIVERSITARIO durante los días que se indican a continuación:

PLAZO DE MATRICULA

Días 6 y 7 de septiembre, alumnos de la provincia de Valladolid; días 8 y 9 de septiembre, alumnos de la provincia de Palencia; días 10 y 11 de septiembre, alumnos de las provincias de Vizcaya, Guipúzcoa, Alava, Santander y Burgos.

Los alumnos que formalicen la matrícula por correo remitirán la documentación y derechos los días 6 al 8 de septiembre.

La matrícula se efectuará en la Secretaría General de esta Universidad, Negociado de Enseñanza Media (Palacio de Santa Cruz).

DOCUMENTACION QUE HA DE PRESENTARSE

A).—CARPETA en impreso que se facilita en la Conserjería de la Universidad. Estas carpetas se rellenarán escrupulosamente, no siendo responsable la Universidad de los errores de matrícula por consignación de datos equivocados. Si la petición de carpetas se realiza por correo, se acompañará un sobre franqueado y con la dirección para facilitar el envío de las mismas así como **cinco pesetas** de su importe.

B).—INSTANCIA (reintegrada con póliza de 3 pesetas), en impreso oficial que edita el Consejo Nacional de Colegios Oficiales de Doctores y Licenciados. También puede adquirirse este impreso en la Conserjería de esta Universidad, previo envío de su importe **cinco pesetas**.

C).—LIBRO DE CALIFICACION ESCOLAR debidamente diligenciado en el que conste la declaración de aptitud del curso preuniversitario (O. M. de 21 de abril de 1964) y la aprobación íntegra de las pruebas del Grado Superior del Bachillerato, salvo en el caso de que haya optado por no realizarlas antes de las pruebas de madurez.

El libro contendrá hojas hábiles suficientes para anotar la inscripción y calificaciones por lo que, si fuere necesario, se obtendrá previamente un duplicado en el Instituto respectivo, no admitiéndose los que no reunan esta condición.

D).—UNA FOTOGRAFIA (tamaño carnet).

E).—Quienes NO HAYAN REALIZADO EL GRADO SUPERIOR DEL BACHILLERATO presentarán CERTIFICADO (reintegrado con póliza de 3 pesetas), del Frente de Juventudes para los alumnos o de la Sección Femenina de F. E. T. y de las J. O. N. S., para las alumnas en que conste la suficiencia en las enseñanzas a que se refiere el artículo 85 de la Ley sobre Ordenación de la Enseñanza Media de 26 de febrero de 1953 («B. O. del Estado» del 27). No es necesaria la presentación de este certificado por los alumnos matriculados de pruebas de madurez en convocatorias anteriores.

F).—Los alumnos que tengan aprobado el GRADO SUPERIOR DEL BACHILLERATO presentarán el resguardo de haber pagado las tasas correspondientes para la obtención del Título de Bachiller Superior. No es necesaria la presentación de este resguardo por los alumnos matriculados en convocatorias anteriores de Pruebas de Madurez.

Los alumnos que aprobaron el Curso Preuniversitario en Vizcaya o Guipúzcoa harán constar en la documentación, al formalizar su matrícula, dónde desean realizar los exámenes: Valladolid o Bilbao.

INSCRIPCION POR CORRESPONDENCIA

Los alumnos que formalicen la matrícula por correo remitirán la documentación y giro postal de los derechos, precisamente los días 6 al 8 de septiembre a la dirección: «Agencia Administrativa Universitaria». Apartado núm. 125. Valladolid.

DERECHOS QUE HAN DE REMITIRSE POR GIRO POSTAL

Matrícula de las dos pruebas (común y específica)

Matrícula ordinaria, 345 pesetas.
Matrícula familia numerosa de primera categoría, 195 pesetas.
Matrícula familia numerosa de segunda categoría, 45 pesetas.

Matrícula de una sola prueba

Matrícula ordinaria, 195 pesetas.
Matrícula familia numerosa de primera categoría, 120 pesetas.
Matrícula familia numerosa de segunda categoría, 45 pesetas.

Para hacer uso de los beneficios de familia numerosa ha de presentarse copia autorizada del carnet en plena vigencia en el momento de la inscripción. **Los alumnos que hubieren estado matriculados en cursos anteriores de pruebas de madurez no tienen derecho a estos beneficios.**

Los alumnos de nacionalidad española menores de 28 años que estuvieron matriculados de las Pruebas de Madurez en cursos anteriores y repiten dichas pruebas en el actual, abonarán además de los derechos señalados la cantidad de 171 (ciento setenta y una pesetas), correspondiente a la cuota anual del SEGURO ESCOLAR salvo que justifiquen haberla abonado en el actual curso (Instrucciones de la Comisaría General de Protección Escolar de 1 de julio de 1964).

Se advierte que la «Agencia Administrativa Universitaria», creada por Decreto de 21 de junio de 1935 y Orden de 1 de febrero de 1952, está obligada a atender cuantas consultas se le hagan y efectuar la matrícula de cuantos se lo encarguen, dentro de los plazos de matrícula, previo envío de la documentación y derechos reglamentarios.

Todos los alumnos habrán de estar en posesión de la TARJETA NACIONAL DE IDENTIDAD que reseñarán en las carpetas y exhibirán a los Tribunales de Examen.

Valladolid a 10 de agosto de 1965.—El Secretario General, F. ARRIBAS.

M.C.D.2022

NOTICIAS DE ULTIMA HORA

En el XXV aniversario de la fundación de la O. J. E.

Homenaje de la Organización Juvenil Española a S. E. el Jefe del Estado

Le fueron entregados al Caudillo varios regalos de diversas secciones juveniles

La Coruña, 14.--La Organización Juvenil Española, rindió hoy homenaje a S. E. el Jefe del Estado, con motivo del XXV aniversario de la fundación de la Organización. El acto tuvo lugar en el campamento «Francisco Franco», de Gandario, situado a 20 kilómetros de La Coruña.

S. E., que vestía uniforme de verano de capitán general, llegó al campamento a las doce y media de la mañana, acompañado del Ministro secretario general del Movimiento y de los jefes de sus Casas Militar y Civil. Fue recibido a la puerta del Albergue por el vicepresidente del Gobierno, capitán general Muñoz Grandes, y los ministros de Marina, subsecretario de la Presidencia, Agricultura e Información y Turismo, así como por el delegado nacional de Juventudes y primeras autoridades regionales y provinciales y por el obispo auxiliar de Santiago de Compostela.

Inmediatamente después el Caudillo descubrió un monolito en el interior del campamento, en el que figura la siguiente inscripción: «Las Juventudes de España, a su Caudillo. 1940-1965. Se sirve a España al caminar».

Seguidamente el Generalísimo realizó un detenido recorrido por todas las dependencias del moderno recinto y contempló diversas exposiciones de trabajos hechos por los miembros de la Organización Juvenil Española allí acampados. Observó las actividades que se desarrollan en los campamentos generales, de alta montaña y de náutica.

Después se dirigió al comedor del campamento, donde se le hizo entrega del libro titulado «Instituto de la Juventud» y firmó en el «Libro de Oro» del Albergue, haciéndolo después el vicepresidente del Gobierno y los ministros.

A continuación Franco se trasladó a la plaza central del campamento, donde el cadete Miguel Angel Medinero leyó unas cuartillas en las que recordó la constante adhesión de las Juventudes al Caudillo y prometió en nombre de todos seguir sirviendo a España. Seguidamente le fue entregado al Caudillo el primer disco de la Misa de la Juventud, de Haffter, que será estrenada en Santiago de Compostela con motivo de la próxima peregrinación nacional de Juventudes.

Los aprendices de España entregaron al Jefe del Estado una reproducción exacta de la medalla obtenida en la Olimpiada del Trabajo celebrada en Glasgow, así como un álbum de fotografías que recuerdan dicha Olimpiada.

Por otra parte, los representantes de los Colegios Menores de las Juventudes Españolas entregaron al Caudillo ejemplares de las becas concedidas.

Seguidamente, el delegado nacional de Juventudes, don Eugenio Casimiro López López pronunció un brillante discurso, en el que destacó el fundamental papel que le está reservado a la Juventud Española en el futuro político. Resaltó la importancia que se concede a la formación de esta juventud para que pueda servir convenientemente al engrandecimiento de la nación.

El Caudillo cerró el acto con un importante discurso.

Se agravan los disturbios raciales en Los Angeles

(Viene de primera página)

rricadas a lo largo del perímetro de la zona negra de la ciudad, que se encuentra parcialmente convertida en ruinas.

Con las primeras luces del alba, pudo apreciarse la densa humareda que procedente de los innumerables incendios cubre por completo el cielo de la ciudad.

Durante la pasada noche, en el sector negro de la ciudad se declararon varios incendios y fueron asaltados almacenes de licores así como otros establecimientos.—Efe.

TUMULTOS EN CHICAGO

Chicago, 14.—Siguen produciéndose tumultos callejeros originados por los negros, por segunda noche consecutiva, en esta ciudad, a causa de los cuales han resultado heridas 24 personas y se han practicado 75 detenciones.

Una reunión sobre los derechos civiles se tornó en un motín callejero después de que agentes de policía blancos vestidos de paisano intentaron disolver dicha asamblea, y fueron arrollados por los negros.

Luego unos 150 guardias hicieron frente a los manifestantes, resultando 18 agentes heridos, según manifestó un portavoz de la policía.

El tumulto en cuestión empezó en el mismo lugar, donde la pasada noche, una joven negra de 20 años de edad resultó atropellada y muerta por un coche del servicio contra incendios.—Efe.

DESORDENES EN OTRO ESTADO

Springfield, Estado de Massachusetts, (EE. UU.), 14.—Dos almacenes radicados en el distrito negro de la ciudad de Springfield fueron incendiados la noche última, después de que la policía detuviera a veinticinco militantes de la lucha pro derechos civiles inter-radicales que se manifestaron tumultosamente frente al Ayuntamiento de esta ciudad norteamericana.

La autoridad policial dio cuenta de que los dos establecimientos fueron asaltados e incendiados en la zona de la plaza de Winchester, situada en el centro de un amplio distrito habitado casi exclusivamente por gentes de color.

Ambos fuegos ya están a punto de extinguirse ya que los bomberos los tienen prácticamente dominados.

Aún no se conoce la identidad de los autores de los dos hechos.

El tumulto de manifestantes por la ciudad comenzó cuando la policía procedió al arresto de los veinticinco manifestantes, acción que fue aplaudida por el público de raza blanca que presenciaba la demostración. —Efe.

IMPRESIONANTE SERIE DE ASESINATOS, INCENDIOS, SAQUEOS Y ASALTOS

Los Angeles, 14.—Millares de nuevos efectivos de tropas y Policía penetraron en el revuelto sector negro de Los Angeles, enfrentándose con tandas de amotinados que causan destrozos.

Hoy, cuarto día de violencias, el total de muertos se eleva a 17.

Grupos de vociferantes, saqueadores e incendiarios huyeron ante la presencia de las tropas en un extenso sector de la ciudad, bajo una temperatura que llegó a los 38 grados centígrados. Los hospitales en el sector habitado por negros, han informado que estaban prestando asistencia a 300 paisanos heridos, 52 policías, dos guardias nacionales y ocho bomberos. Las cárceles están llenas, con más de mil revoltosos detenidos durante la noche.

Denso humo procedente de cien edificios y vehículos que seguían ardiendo, se elevaba en espirales sobre el asolado distrito negro.

Más de 2.500 guardias de refresco provistos de fusiles y con bayoneta calada, se unieron a la primera oleada de 500 guardias para ayudar a dominar los tumultos. Los guardias intervinieron junto con mil policías de la ciudad, auxiliares del sheriff y vigilantes de carreteras del Estado.

La Policía anuncia que esta tarde han disminuído los desórdenes. El crepúsculo pareció atenuar la cólera de gran parte de los revoltosos pero tal atenuación no fue más que un breve descanso en la impresionante serie de asesinatos, incendios, saqueos y asaltos.

También ha informado que un auxiliar del sheriff había sido herido de disparo en el estómago; un hombre murió al desplomarse un lienzo de pared y catorce paisanos resultaron muertos —algunos de ellos negros— víctimas de disparos. Por lo menos, un francotirador fue muerto a tiros por los guardias nacionales a los cuales se había dado orden de que disparasen sólo en defensa propia.

Los desórdenes se concentraron en una zona de seis kilómetros, dentro del distrito negro conocido como Watts. Guardias nacionales acordonaron una extensa zona y procedieron a detener todo el tráfico. Cuando la Policía cercaba a cada una de las bandas de amotinados, los guardias los agrupaban y los obligaba a subir en vehículos escoltados por «jeeps» sobre los que se han montado ametralladoras.

Los negros son detenidos y conducidos a las prisiones en autobús y coches patrulla. Fuerzas de guardias nacionales permanecen vigilando en torno a las tiendas saqueadas para impedir que se acerquen otras bandas. Asimismo, las tropas también tuvieron que proteger a más de mil bomberos a los cuales se hostigaba con disparos durante la noche, pero los amotinados que habían saqueado almacenes de armas y polvorines.

Los bomberos han encontrado increíbles escenas de destrucción al entrar en algunos bloques deviviendas. En las calles, hay quemados e incendiados automóviles y objetos destrozados, de las casas, establecimientos públicos y tiendas. Algunos veteranos de la guerra dicen que parece como si por la ciudad hubiese pasado la guerra.

Los guardias nacionales intervienen bajo el mando de la policía a consecuencia de la declaración de Estado de insurrección y la declaración se ha hecho cuando el tumulto adquirió ayer extrema gravedad y unos tres mil negros promovieron desórdenes en las calles antes de caer la noche. La policía hubo de pedir ayuda. —Efe

AYUDA FEDERAL

Los Angeles, 14. — El presidente Johnson ha ofrecido ayuda militar federal a Los Angeles, ante la ola de disturbios y violencias que durante cuatro días han convertido a esta ciudad en escenario de los peores disturbios raciales registrados en las dos últimas decadas.—Efe

Rusia lanza otro nuevo satélite

De la serie «Cosmos», no tripulado

Moscú, 14.—Rusia ha lanzado hoy otro satélite no tripulado de la serie «Cosmos».

El «Cosmos 78» es portador de instrumentos científicos para investigaciones espaciales. Funciona normalmente y el centro de coordinación y cálculo está recibiendo información del satélite, según ha anunciado la agencia «Tass».—Efe.

SE NECESITAN
BOTONES
Hotel Jorge Manrique
PALENCIA

LOS TOROS

Triunfo de Aparicio y Ordóñez en Gijón

Ganado muy bravo de Domecq

Gijón, 14.—Tercera de Feria. Lleno. Seis toros de don Juan Pedro Domecq, bravísimos; fueron ovacionados y al cuarto se le dió la vuelta al ruedo.

Julio Aparicio da colosales verónicas. Faena variada para estocada y descabello. Gran ovación, dos orejas, vuelta al ruedo y salida a los medios. Al cuarto le instrumenta pases de todas las marcas entre ovaciones y música, para pinchazo y un volapié. Ovación, dos orejas, rabo, dos vueltas y salida

Antonio Ordóñez toreó muy bien a la verónica a sus dos toros. Faena variada a su primero para dos pinchazos, estocada y dos descabellos. Ovación, petición de oreja y salida al tercio. En su segundo, faena muy buena y adornada para dos pinchazos, media y dos descabellos. Ovación, dos orejas, vuelta y salida a los medios. Da otra vuelta en unión del mayoral.

Paco Camino veroniqueó magníficamente a su primero. Gran faena con pases de todas las marcas para dos pinchazos y una entera. Ovación, petición de oreja y saludos desde el tercio. En el último, faena variada para una entera y dos descabellos. Ovación y vuelta al ruedo.—Cifra

CUATRO OREJAS CORTO «LINARES»

Alicante, 14.—Seis novillos de Bernardino Jiménez, quedados y flojos de remos.

«El Inclusero», en su primero, faena inteligente -para un pinchazo, media y descabello. (Ovación y salida a los medios). En su segundo, magnífica faena a fuerza de porfiar. Un pinchazo y una estocada. (Gran ovación, una oreja y vuelta al ruedo).

«Riverita», muleteó superiormente a su primero. Mató de estocada y dos descabellos. (Ovación, una oreja y vuelta). A su segundo lo muleteó con brevedad. Media estocada. (Ovación y saludos).

Sebastián Palomo «Linares», gran faena a su primero para una estocada. (Gran ovación, dos orejas y dos vueltas al ruedo). En el último, vuelve a muletear entre ovaciones. Una entera. (Gran ovación, dos orejas y salida a hombros).—Cifra.

Consejo de Ministros

(Viene de primera página)

lo dispuesto en el artículo 47-2 de la Ley de 11 de junio de 1964, sobre régimen tributario de los artistas en el impuesto sobre los rendimientos del trabajo personal.

—Decreto por el que se conceden los beneficios fiscales establecidos por la Ley 197-63, de 28 de diciembre, al Centro de Interés Turístico Nacional «Solinieve».

—Decreto por el que se autoriza la transformación de depósito franco del depósito comercial de La Coruña.

—Decreto prorrogando al 14 de octubre próximo, la suspensión del impuesto de compensación de gravámenes interiores a la importación de minerales de zinc, dispuesta por decretos números 488-65 y 1532-65.

—Decreto por el que se habilitan los créditos necesarios para la construcción del Hospital Clínico de Santiago de Compostela.

—Expedientes sobre asuntos propios del Departamento.

GOBERNACION.—Información sobre asuntos del Departamento.

—Decreto por el que se regula el central de especialidades farmacéuticas de actividad especial.

—Propuesta de distribución parcial de recursos para desarrollar una campaña de diagnóstico precoz del cáncer.

—Expedientes de alteración de términos municipales y honores de entidades locales.

—Expediente de adquisición de material con destino a la modernización de la red telegráfica.

—Expediente por el que se autoriza el proyecto de obras de construcción de un pabellón postal en la estación férrea de Irún.

—Expediente de construcción de casas-cuarteles para la Guardia Civil.

OBRAS PUBLICAS.—Informe sobre el abastecimiento de agua a Madrid.

—Informe sobre asuntos del Departamento.

—Decreto por el que se autoriza la celebración del concurso para la ejecución de las obras del tramo II (plaza de Fabra y Puig-carretera número 152) de la autovía de la Meridiana (Barcelona).

—Acuerdos por los que se autoriza el concurso de las obras de los embalses de Navacerrada y La Jarosa, del abastecimiento a los pueblos de la sierra del Guadarrama (Madrid).

—Acuerdo por el que se autoriza la realización, mediante concurso, de las obras de la variante de la C. N. VI del acceso a El Ferrol del Caudillo, trozo segundo, El Montón y Las Pías (La Coruña).

—Acuerdo por el que se autoriza la realización, mediante concurso, de las obras del proyecto de estación de mercancías de Vigo.

—Expedientes de obras, adquisiciones y de otras materias de competencia del Departamento: (6 de la Subsecretaría, 15 de Carreteras, 3 de Transportes Terrestres, 20 de Obras Hidráulicas y 2 de Puertos).

EDUCACION NACIONAL. — Decreto sobre denominaciones y facultades de titulados por Escuelas Técnicas y especialidades a cursar en las mismas.

—Decreto sobre facultades de los rectores.

—Decreto sobre modificación del decreto de 5 de septiembre de 1958.

—Decreto sobre creación de una Secretaría general de la Dirección General de Archivos y Bibliotecas.

—Decreto sobre reconocimiento del Instituto Químico de Sarriá como Centro no estatal de Enseñanza Técnica Superior.

—Decreto sobre obras de construcción de edificio para Escuela Técnica de Peritos Navales de El Ferrol del Caudillo.

—Decreto sobre adquisición de mobiliario con destino a la nueva Escuela Central de Bellas Artes de San Fernando, de Madrid.

—Decretos sobre declaración de interés social del Colegio Mayor Universitario «Gelmírez», en Santiago de Compostela, Colegio de Enseñanza Media «Isabel la Católica», de Carballino (Orense) y de construcción Colegio diocesano de Enseñanza Media «Pablo VI», en Fontey de la Rua-Petín (Orense).

—Orden por la que se aprueba, por vía de ensayo, los planes de licenciatura propuestos por las Facultades de Derecho de Valencia y Sevilla.

—Orden por la que se aprueba el V Plan de Inversiones del Fondo Nacional para el Fomento del Principio de Igualdad de Oportunidades para 1965.

—Orden de construcción del Hospital Clínico de Santiago de Compostela.

—Obras de adaptación del castillo de San Antón, de La Coruña, para Museo Arqueológico e Histórico.

—Expedientes de trámite.

TRABAJO.—Decretos por los que se nombran delegados provinciales de Trabajo: de Valencia, a don Victorino Anguera Sanso; de Cádiz, a don José Miguel Prados Terriente; de Toledo, a don Federico Arrizabalaga Español; de Castellón, a don Luis Burguera García; de Jaén, a don Benito Ballester de Jesús; de Santa Cruz de Tenerife, a don Miguel Moreno Borondo; *de Palencia, a don Rafael García Santolalla*; de Gerona, a don Enrique Rodríguez Pérez; de Ceuta, a don Fernando Aguirre Rodríguez, y de Granada, a don Juan Miguel Martínez Martínez.

—Informe sobre la evolución del empleo y de la emigración en el primer semestre de 1965.

INDUSTRIA. — Decreto por el que se reorganiza la Dirección General de Industrias Siderometalúrgicas.

—Decreto por el que se modifican determinadas obligaciones de fabricación por la refinería de petróleos de Castellón de la Plana.

—Decreto por el que se adjudica un permiso de investigación de hidrocarburos en la zona I (Península).

—Informe sobre la situación coyuntural de las industrias para la construcción.

—Informe sobre concesión para efectuar prospecciones petrolíferas en Kuwait.

—Informe sobre la visita oficial a Austria.

—Informes sobre las visitas a plantas industriales en León y Gerona.

—Informe sobre inauguración de nuevos hornos de producción de cemento: 350.000 toneladas año, en la provincia de León, y de 450.000 toneladas año, en la provincia de Madrid.

—Informe sobre el reactor nuclear prototipo «Don».

AGRICULTURA. — Decreto por el que se nombra secretario general técnico, a don Manuel Antonio de la Riva y Zambrano.

—Decreto por el que se nombra director general de Economía de la Producción Agraria, a don Claudio Rodríguez Porrero y de Chavarri.

—Decreto por el que se nombra delegado nacional del Servicio Nacional del Trigo, a don Licinio de la Fuente y de la Fuente.

—Decreto por el que se regula el margen comercial del Servicio Nacional del Trigo en las operaciones de canje para molturación en fábricas de harina.

—Decretos por los que se declaran sujetas a ordenación rural las comarcas de Ambesbrión y Padrón (La Coruña).

—Decretos por los que se declara de utilidad pública la concentración parcelaria en las siguientes zonas: San Pedro de Busto, San Cosme de Portomeiro, San Martín de Oliveira, San Mamés de Zao, San Adrián de Toba, San Esteban de Lires, Santa Eulalia de Camas, San Pedro de Tallara, San Vicente de Haro, San Juan de Buján, Santiago de Arcos, Castañeda, San Antolín de Bainas, San Mamed de Ramiro, Santa Maira de Coiro, San Miguel de París, Zas, Santa María de Lamas y Santa Eulalia de Vigo; Boqueijón, San Martín de Churio, Santa Eulalia de Oza, San Salvador de Pazos, todas ellas de la provincia de La Coruña; Barro-Aren, de la provincia de Pontevedra; Melón, de la provincia de Orense; El Carmen, Sindrán, y Reigada, de la provincia de Lugo; Talaren y Terenes, de la de Asturias; Gigoytia, de la provincia de Alava; Martialay, de la provincia de Soria, y Riahuelas, de la provincia de Segovia.

—Informe sobre asuntos varios del Departamento.

—Expedientes de trámite.

SECRETARIA GENERAL DEL MOVIMIENTO. — Informe sobre la participación española en el XIV Concurso Internacional de Formación Profesional, celebrado en Glasgow.

—Informe sobre actividades internacionales de la Delegación de Juventudes.

—Informe sobre el V Curso Internacional de «Europa en el Mundo Actual».

—Informe sobre la situación económica y social de La Coruña.

—Informes políticos.

AIRE. — Decretos de personal.

—Expedientes de adquisición de material de ejecución de obras.

—Informes sobre asuntos del Departamento.

COMERCIO. — Decretos sobre modificaciones arancelarias.

—Decretos sobre admisiones temporales y reposiciones.

—Informe sobre balanza de pagos.

—Informe sobre precios de productos alimenticios.

—Informe sobre importaciones y exportaciones durante el primer semestre de 1965.

INFORMACION Y TURISMO. — Acuerdo por el que se envía a las Cortes proyecto de ley de Prensa e Imprenta.

—Decreto por el que se declara Centro de Interés Turístico Nacional, la finca denominada «Solynieve», en Monachil (Granada).

—Acuerdo de convocatoria de la I Asamblea Hispano-Luso-Americano-Filipina de Turismo, y aprobando las bases para la celebración de la misma.

—Informe sobre movimiento turístico.

VIVIENDA. — Decreto por el que se aprueba la modificación del plan general de Ordenación Urbana de Granada.

—Decreto por el que se aprueba el cambio de uso de zona verde del plan parcial de ordenación urbana de Barcelona, entre las plazas de Calvo Sotelo y del Papa Pío XII.

—Decreto por el que se declara la urgente ocupación de bienes afectados por el proyecto de ampliación del parque sur de Madrid.

—Decretos sobre delimitación y fijación de precios máximos y mínimos en los polos de promoción industrial de Huelva, Burgos, Sevilla, Paterna y Sagunto (Valencia); «El Tinte», de Utrera (Sevilla); «Anduva», de Miranda de Ebro (Burgos) y «Elda», en Elda (Alicante).

—Decretos por los que se aprueban los índices municipales de valoración del suelo en *Palencia*, Salamanca y León.

—Informes sobre asuntos diversos del Departamento.

—Expedientes de gasto.

MINISTRO SIN CARTERA - COMISARIO DEL PLAN DE DESARROLLO. — Decreto por el que se nombra a don Tomás Allende y García Baxter, subcomisario del Plan de Desarrollo Económico y Social.

—Informe de la O. C. D. E. sobre medidas para estimular las inversiones privadas de capital extranjero.

Ampliación a la referencia del Consejo

(Viene de primera página)

radores de vino, desde una peseta por kilogramo de uva, cosechada en campañas anteriores a 1'20 pesetas, como mínimo, y 1'40 pesetas como máximo, según sea la coyuntura de la campaña y disponibilidades financieras de la Comisión, petición sobre ampliación de la cuantía de los anticipos, que había sido solicitada por los agricultores en anteriores campañas, lo que representa una indudable mejora de la acción reguladora de la Comisión en favor de los cosecheros de vino con uva de propia cosecha.

Informó también el ministro de Agricultura que si bien las producciones de trigo resultaban algo superiores a las estimaciones provisionales existían diversas zonas en las que no se había alcanzado la de 450 kilos por hectárea, para cuyos casos se otorgará la oportuna moratoria a los préstamos del S. N. del Trigo y se concederán préstamos de simiente para esos agricultores, sin perjuicio de las primas por razón de la mala cosecha, debida a condiciones climatológicas desfavorables.

EMPLEO Y MIGRACION

El ministro de Trabajo informó al Consejo sobre la evolución del empleo y de la emigración durante el primer semestre de 1965. Al terminar este semestre, el paro representa sólo el 1,13 por ciento de la población activa.

Con más detalle el ministro de trabajo señaló que a lo largo del primer semestre del año actual, el paro estimado total en la agricultura, industria y servicios, ha disminuido en unas 120.000 personas.

Durante el primer semestre, la oferta laboral (personas en edad de trabajar y con voluntad de hacerlo), se estima ha aumentado en 95.000 personas.

La demanda laboral ha absorbido estas 95.000 personas y, además ha permitido reducir el paro en 120.000, lo que implica que a lo largo del primer semestre el empleo total en el país ha aumentado en 215.000 personas.

Esta favorable evolución del empleo durante el semestre se ha traducido en una disminución sensible de la emigración.

Las cifras de emigrantes asistidos durante cada uno de los meses precedentes, en comparación con las del año anterior, son las siguientes: Enero 1964: 18.613; 1965: 9.786; febrero, 10.933, 7.212; Marzo, 8.117, 7.650; Abril, 6.465, 3.640; mayo, 4.509, 2.976; junio, 4.088, 3.136. Total semestre, 52.725 y 34.400.

En resumen, resulta una reducción en la emigración asistida del 34 por ciento, que de mantenerse en el próximo semestre y de continuar la actual proporción entre emigración asistida y no asistida, implicaría a lo largo del año un saldo emigratorio en 1965 inferior a las 60.000 personas y considerablemente menor que el saldo del año anterior, que fue de 80.128.

TURISMO

"Yo informé al Consejo —agregó el señor Fraga Iribarne— de la evolución del turismo en el mes de julio, que ha sido muy buena y cuyos datos son los siguientes: el total de turistas que han entrado en España en el mes citado, es de 2.440.624, frente a 2.335.532 el pasado año en el mismo periodo de tiempo, lo que supone un 4,5 por ciento de aumento respecto a idéntico mes de 1964. Particularmente, importa subrayar la entrada de extranjeros con pasaporte, que fueron 1.995.449, con un aumento del 7,3 por ciento respecto a igual periodo de tiempo en el año anterior.

En el primer semestre del año actual han entrado en España 7.308.847 turistas, frente a 7.125.047 en igual época del año anterior, lo que supone un aumento del 2,6 por ciento.

El ministro de Comercio, prosiguió el señor Fraga, ha dado cuenta del estado de la balanza comercial de pagos en el primer semestre del año actual, que supone un superávit de dieciocho millones y medio de dólares, habiéndose registrado un aumento importante de las exportaciones, que en el mes de julio de 1964 habían supuesto 66,12 millones de dólares y en 1965, 81,28 millones. Es decir, que ha mejorado la balanza de pagos y la de comercio y, por tanto, las exportaciones, cuyas perspectivas, por otra parte, son muy buenas.

FORMACION PROFESIONAL

El ministro secretario general del Movimiento señor Solís, ha dado cuenta de un interesante informe sobre la participación española en el XIV Concurso Internacional de Formación Profesional celebrado en Glasgow, en donde obtuvieron cuatro medallas de oro, cinco de plata, dos de bronce y tres menciones, lo que supone un avance muy importante para los españoles con sus 26 participantes.

Se refirió después el señor Fraga Iribarne a los decretos de su colega de Hacienda sobre régimen fiscal de Canarias y sobre habilitación de créditos para las obras de construcción del hospital clínico de Santiago de Compostela y transformación del depósito comercial de La Coruña en depósito franco, cosa que tenían solicitada la Cámara de Comercio y de la Industria y otros organismos de esta capital.

Habló igualmente el ministro de los nombramientos que figuran en la nota oficiosa del Consejo y también aludió al acuerdo de convocatoria de la I Asamblea hispano-luso-americano-filipina de Turismo en la próxima primavera, el más alto nivel y durante la cual se producirá un intercambio de impresiones de gran importancia.

El señor Fraga Iribarne, al que acompañaban el subsecretario de Turismo, don Antonio García Rodríguez-Acosta y el director general de Prensa, don Manuel Jiménez Quílez, se despidió de los representantes de la Prensa Nacional y extranjera hasta el próximo Consejo que se celebrará en San Sebastián.

Inauguración de la Feria de Muestras de Bilbao

Presidió el acto el Ministro de Comercio

Bilbao, 14.—La XVI Feria Internacional de Muestras de Bilbao ha sido inaugurada oficialmente esta tarde por el ministro de Comercio, don Faustino García-Monco, al que acompañaban el presidente de las Cortes Españolas, don Esteban Bilbao Eguía y los ministros de Hacienda y comisario del Plan de Desarrollo, señores Espinosa y López Rodo y otras personalidades.

Constituída la presidencia del acto en el balcón exterior del pabellón de la industria pesada, donde ondeaba la bandera nacional, el Vicario General de la Diócesis, Monseñor León María Martínez, procedió a la bendición de las instalaciones y seguidamente comenzó el acto oficial de inauguración del Certamen.

Hablaron el alcalde de Bilbao, don Javier Ibarra y Berge y el presidente del Comité Ejecutivo de la Feria de Muestras, don Isidoro Delclaux. Finalmente, el ministro de Comercio, don Faustino García-Monco, pronunció un importante discurso.—Cifra.

ABILIO BURGOS
Suspende su consulta
hasta el 30
de agosto

DESDE EL PAZO DE MEIRAS

FRANCO inaugura el nuevo servicio telefónico entre Canarias y la Península

La Coruña, 14.—Su Excelencia el Jefe del Estado, Generalísimo Franco, desde el Pazo de Meirás ha inaugurado, a las once y media de la mañana, el cable telefónico submarino San Fernando (Cádiz)-Santa Cruz de Tenerife, que pondrá en comunicación telefónica la Península y las Islas Canarias.

LA INAUGURACION

Santa Cruz de Tenerife, 14.—Su Excelencia el Jefe del Estado ha inaugurado oficialmente, en la mañana de hoy, el nuevo servicio telefónico submarino entre Canarias y la Península. El Caudillo habló directamente desde La Coruña con el Gobierno Militar de Tenerife, en ausencia del capitán general de Canarias.

A las diez y media en punto, hora local, de la mañana, se puso al habla el Generalísimo con el gobernador militar, don Fernando Marín Delgado, a quien envió un saludo particular y para toda la guarnición, así como para todas estas islas y sus habitantes. Después el general Marín Delgado hizo patente a S. E. la renovada lealtad, adhesión y cariño de esta guarnición.

El Caudillo habló después con el presidente del Cabildo Insular de Tenerife, don José Miguel Galbán Bello. El Jefe del Estado, después de enviar a la corporación insular su saludo personal, extensivo a todas estas islas, le anunció su gran deseo de visitar pronto el archipiélago canario.

A las cálidas palabras del Caudillo de afecto y simpatía hacia estas islas, contestó el señor Galbán Bello expresando la satisfacción enorme de la provincia por esta mejora sustancial de la red telefónica con la Península y le hizo llegar su adhesión personal.—Cifra.

M.C.D.2022

Sigue desarrollándose normalmente el VII Curso de Lengua Española para Alemanes

El lunes próximo se inaugurará el Curso Especial de Comercio

Sigue desarrollándose normalmente el Curso de Lengua Española para Alemanes, organizado por el Club de Amigos de Alemania, y al que asiste un nutrido grupo de alumnos alemanes de uno y otro sexo, que, desde el pasado día 3 del corriente, siguen las lecciones lingüísticas correspondientes, y asisten a los actos de orientación que, sobre diversos temas españoles, les ofrecen, con disertaciones especiales, distintas personalidades palentinas.

El viernes, pronunció una interesante disertación el abogado don Antonio Hermoso Junco, sobre el tema «Teatro Español», en la que expuso muy documentadamente las distintas épocas, estilos, figuras y obras más destacadas del teatro español.

En segundo lugar intervino el laureado poeta Rafael Duyos, también magnífico recitador, quien declamó las poesías «A Pepe Luis Vázquez» y «Las manos de Cristo», originales del propio Duyos.

La doble sesión oral-poética, resultó muy interesante y entretenida para los alumnos alemanes que asisten al curso, quienes hicieron objeto de sus aplausos y felicitaciones a los señores Hermoso y Duyos.

Hoy sábado a las cuatro de la tarde, salieron en autobús dichos cursillistas, acompañados de varios directivos y profesores del curso, para realizar la segunda excursión interprovincial prevista en el programa de viajes.

Esta excursión comprenderá visitas a Potes, Santillana del Mar, Cuevas de Altamira y Ribadesella, entre otros lugares destacados de Santander y Asturias, regresando a Palencia en la noche del domingo.

El próximo lunes, en los locales del «Club de Amigos de Alemania», tendrá lugar el acto de recepción de los restantes alumnos germanos que asistirán al curso especial de Comercio organizado, y que tendrá una duración de quince días, para clausurarse ambos el día 4 del próximo mes de septiembre, a las ocho de la tarde, en un solemne acto que se celebrará en la Diputación Provincial.

CARLOS RUIZ NAVARRO

ODONTOLOGO

Suspende su consulta hasta el 16 de Agosto

Ingrid Finger, de Alemania, elegida Miss Internacional

Quiere ser periodista

Long Beach (California), 14.—Miss Alemania, Ingrid Finger, ha sido elegida Miss Internacional en el XIV Festival Internacional de Belleza, celebrado en Long Beach.

La vencedora tiene 19 años y quedó elegida entre 15 finalistas.

La nueva Reina de Belleza mide un metro setenta centímetros y pesa cincuenta y cuatro kilos y medio; al conocer su suerte, recibió la noticia con lágrimas en los ojos.

Miss Finger habla tres idiomas, además del alemán, y quiere ser periodista.—Efe.

ACADEMIA BILBAO

Convocadas 32 plazas Auxiliares más vacantes

JEFATURA CENTRAL TRAFICO

No se exige Título. Edad, 16 a 40 años. Instancias hasta 27 agosto. Contestaciones. Pida programa (franqueo, 2 pesetas)

SAGASTA, 10 MADRID-4

CARTELERA DE ESPECTACULOS

TEATRO PRINCIPAL
Sesión 5 tarde. Cine
GALLARDO y CALAVERA
con Frank Sinatra

A las 7'45 y 11 noche
Despedida de la compañía de comedia
MARI CARMEN PRENDES
con
PEDRO FORCEL
RICARDO ACERO
en la más divertida comedia de MIGUEL MIHURA
MILAGRO EN CASA DE LOS LOPEZ
Un éxito cómico de clamor
Mayores 18 años

GRAN TEATRO ORTEGA
3. Infantil
«LOS HERMANOS MARX EN EL OESTE»
Desde las 5. Mayores 18 años
"KILOMETRO 12"
Estreno
En programa doble con:
"LA VISITA DEL RENCOR"
Ingrid Bergman
y
Anthony Quinn

CINE PROYECCIONES
3'30, Mayores 16 años
Programa doble de intensa emoción:
"EL CIRCULO ROJO"
y
"EL TERCER HOMBRE"
con
Joseph Cotten
Alida Valli
Orson Welles

CINE CASTILLA
3'30. Todos los públicos
Entretenidísimo programa doble:
"La guerra de los botones"
y
"Si fueras hombre"
de ALIKI

CINE OTERO
«Suspense, hora cero» y «El último vikingo». Toleradas.

CINE REY DON SANCHO
Continua desde las 5
COLOSAL PROGRAMA:
«MI ABOGADO DEFENSOR»
(Pases: 5 y 9).
y
«SU JUEGO FAVORITO»
Rock Hudson
Paula Prentiss
(Estreno)
(Pases: 6'30 y 10'30).
(Mayores de 18 años)

CINE AVENIDA
Continua desde las 4
COLOSAL PROGRAMA:
UN TIRO POR LA ESPALDA
(Pases: 4-7'15 y 10'15).
y
ZAFARRANCHO EN EL CASINO
(Pases: 5'30 y 8'45).
(Mayores de 18 años)

CALIFICACION MORAL

"Milagro en casa de los López" (3R), "Gallardo y calavera" (3R), "Los hermanos Marx en el Oeste" (3), "Kilómetro 12" (5), "La visita del rencor" (4), "El círculo rojo" (5), "El tercer hombre" (2), "La guerra de los botones" (2), "Si fueras hombre" (5), "Tres alcobas" (5), "El escándalo" (3), "Tarzán y el safari perdido" (1), "El correo del norte" (2), "Suspense, hora cero" (2), "El último vikingo" (3), "Mi abogado defensor" (3R), "Su juego favorito" (5), "Zafarrancho en el casino" (2) y "Un tiro por la espalda" (3).

anuncios por palabras

Alquileres

ALQUILO o vendo dos pisos en calle Mayor y Plaza de San Lázaro. Nuevos, a estrenar. Exclusivas Peláez.

Automóviles

ALQUILER sin chofer Seat 800-D, Seat lujo 1.500. Ultimos modelos. Autos Espino. Avenida Cuba, 2. Teléfonos 1764-3631.

AGENCIA España, Academia conductores, enseña mejor, aprueba antes. Don Sancho, 16. Teléfono 2258.

AUTO Escuela Carmelo, le enseñará a conducir pronto y bien. Martínez de Azcoitia, 3. Junto Banco Santander.

PARA comprar o vender su automóvil, señor Iglesias paga su automóvil al contado, le vende el que usted necesite en los plazos que desee. Seat 600, 4-4, 1.400 A, B, C, 1.500; Seat 7 plazas, Seat gasoil, D. K. W. 800 S. Iglesias, teléfono 4097 y Bar Carrionesa.

TRADAUTO
Exposición y venta de vehículos
Calle Dr. Caneja, 11. Palencia

600, buen estado. Tradauto.
4-4, barato. Tradauto.
SEAT 1.400, varios modelos. Tradauto.
DAUPHINE impecable. Tradauto.
D. K. W. ganadera. Tradauto.
VENDO Seat 1.500, nuevo. Pedro Moratinos. Villalón (Valladolid). Teléfono 65.
VENDO coche Seat 1.400, en perfecto estado. Modesto Lafuente, 4.

Fincas

MAGNIFICOS locales comerciales de 160, 180 y 150 metros cuadrados. Exclusivas Peláez.
LOCAL céntrico 310 metros cuadrados, fachada 17 metros. Exclusivas Peláez.
LOCALES propios para almacén o garaje, 1.000 y 500 metros cuadrados. Fachada tres calles. Exclusivas Peláez.
PISO en venta, dos habitaciones, más servicios, precio, 70.000 pesetas. Exclusivas Peláez.
SOLAR con tres fachadas, 220 metros cuadrados. Barrio San Antonio. Otros más de diversas superficies en la misma zona. Exclusivas Peláez. San Bernardo, 1.
CASA dos plantas en Segundo Barrio Los Cuarteles, precio 154.000 pesetas. Exclusivas Peláez. San Bernardo, 1.
CASA medio construir, tres fachadas, 90 metros cuadrados y 90 metros cuadrados de patio. Exclusivas Peláez. San Bernardo, 1.

¡¡PISOS!!
Si necesita piso no deje de visitarnos, le enseñaremos sin ningún compromiso las magníficas viviendas de la Avenida del Cardenal Cisneros, con 4 y 5 habitaciones más servicios, espléndidas terrazas, todos exteriores
PRECIOS INTERESANTISIMOS, CON AMPLIAS Y COMODAS FACILIDADES DE PAGO
Información:
Exclusivas **PELAEZ**
San Bernardo, 1. Tlno. 28-70

CASA de 170 metros cuadrados en dos plantas, junto a una nave de 300 metros cuadrados. Exclusivas Peláez.
CASAS para solar en calle Mayor. Exclusivas Peláez.
SOLARES industriales en carretera de Valladolid, Burgos y León. Exclusivas Peláez. San Bernardo, 1.
SOLARES urbanos para primer grupo y subvencionadas. Exclusivas Peláez.
FINCA rústica en venta, 220 Has., en esta provincia. Exclusivas Peláez.
MAGNIFICA finca rústica, 15 kilómetros de la capital, de regadío, espléndidas edificaciones. Exclusivas Peláez. San Bernardo, 1.
EXCLUSIVAS Peláez ofrece magníficos traspasos en calle Mayor.
SE VENDE piso. Facilidades pago. Plaza Cervantes, 5, cuarto.

MATERIAL DE OFICINA, EN I. G. DIARIO-DIA

VENDO piso. Guzmán el Bueno, 6, segundo, izquierda. Tardes, de cuatro a seis.

Ganados y aves

VENDO 1.500 pollitas Hy-Line. Antonino González. Frómista.
VENDO 10 cerdos al destete. Santiago Acosta. Valdespina.
SE VENDEN cerdos destete. Fuentes de Valdepero. Laurentino García.
VENDO cuatro chotos. Tratar, Ubaldo García. Venta de Baños.
VENDO 11 cerdos destete. Antonio López. Allende el Río.
POLLOS sacrificados diariamente, precios inigualables. Servimos pueblos. Granja Santa Isabel. Teléfono 3338.

Maquinaria y Reparaciones

TRILLOS "León" para paja de cosechadora. Guadañadoras y agavilladoras "La Hoz". Motores a gasolina Diesel y eléctricos. Repuestos triplex Bellota. Cortaforajes. Almacenes maquinaria Ortega y Ortiz de Zárate.
EXPOSICION y venta de cosechadoras Santana, en Estrada, 25. Nazario Aguado.
RASTRILLOS respigadores, sembradoras, abonadoras, cultivadores, arados, bombas, mangueras, cojinetes, correas, básculas, recambios. Almacenes Pinacho.
AVENTADORAS nuevas, con precios rebajados, veinticinco por ciento. Almacenes Pinacho.
NEUMATICOS correas de ventilador, correas trapezoidales. Navamuel. Casado del Alisal, E. Teléfono 1937.
VENDO máquina aventadora Torquemada 85 x 80, motor Rex 1 HP. Amando. Marcilla.
COMPRO máquina aventadora elevadora. Amando. Marcilla.
MAQUINAS Tricotosas, sistema italiano. Especiales para menguados. Rematadoras, bobinadoras, picadoras sastrería. Facilidades. Imperio. Montera, 32. Madrid.

Pérdidas

PERDIDA maleta trayecto Palencia-Gañinas. Entregar a Silverio Alonso. Villalba de Guardo o Cooperativa Taxis de Palencia.

Trabajo

NECESITO asistenta mañanas y chico adelantado en barra. Bar Flor.
SE NECESITAN ajustadores, montadores y torneros de primera. Dirigirse a NERVA, S. A. Paseo San Vicente, 19. Teléfono 221051. Valladolid. Ref. 2.207.
SE NECESITA asistenta. Victorio Macho, 18.
SE NECESITAN oficiales pintores de primera y segunda categoría. Razón, Jacinto Martín. Avenida Valladolid, 23.
NECESITO pastor. Paulino García. San Pedro de Ojeda.
ASISTENTA, necesito. Mayor, 34, cuarto, derecha.

PASTOR, se necesita. Informes, Oficina Colocación. núm. 10.026.

SE NECESITA aprendiz. Mantequería Vda. de E. Cabrero. Mayor Principal, 19.
NECESITAMOS dependiente de comercio para almacén maquinaria. Almacenes Pinacho.

SE NECESITAN oficiales de primera, torneros, ajustadores mecánicos, soldadores y aprendices. Taller mecánico Vda. Marcelino Ruiz. Extramuros del Mercado, 16. Teléfono 2503. Palencia.

SE NECESITA chico mostrador. Bar Moreno.
SE NECESITAN oficiales mecánicos. Talleres Alvarez. Servicio Oficial Barreiros. María Molina, 9, teléfono 2518.
NECESITO señorita culta informada para Madrid, tres niños. Escribid, Cruz Guerra. Villa Ichola. Alto Miracruz. San Sebastián.
NECESITO muchacha servicio, buen sueldo. Escribid, Josefina Canalejo. López Uriarte, 6-8, quinto, derecha. Ferrol.
VENDO cerdos al destete, cerdas grandes y tolvas-comederos. Peña. Plaza Abastos.
VENDO doscientos pollos "Hubbar" para el sacrificio. Teresa Dehesa. Santillana de Campos.
NECESITO sirvienta. Martínez Azcoitia. D. Sancho, 11, primero.
CHICA fija o asistenta, necesito, ofrecerse, señor Aguado. Plaza San Lázaro, 1, cuarto.
NECESITO chica por horas para llevar de paseo a niños. Alfonso X El Sabio, 3, primero, A.
CHICA, se necesita. José Antonio, 2, tercero, derecha.

Traspasos

POR NO poder atender, traspaso local, nueva instalación, calle Mayor. Teléfono 4208.
TRASPASO peluquería. Mayor, 105. Precio interesante, negocio acreditado.
EN ZAMORA, por no poderla atender, se traspasa fábrica de jabón, con molino, para hacer polvo, máquina cerrar bolsas automática, con fórmula producto detergente-jabonoso, cuyo coste sale a 2,90 pesetas kilo, se puede trasladar a cualquier parte, producción 800 kilos diarios, baratísima, 125.000, amortizable en seis meses. Dirijanse a Jabones Cid. Zamora.

Varios

VISITE el Trust del Mueble, paraninfo de elegancia mobiliar. Muro, 2 (detrás del Gobierno Civil). Palencia.
VENDO burra y seiscientos cántaros vino clarete. Timoteo López. Rivas.

CASA Mario, compra-venta de muebles y objetos usados. Calle Colón. Corral de Salpiedra.

URALITA, placas para tejados, tuberías, presión, Drena y ligera, fibromármol, depósitos, canalones, etc. Uralita. Agencia Oficial de Ventas. Avenida José Antonio, 17. Teléfono, 1455. Palencia.

Vehículos

MOTOBIC como nueva. Tradauto.
TRADAUTO. Díaz Caneja, 11.
GUZZI 62 cc., baratísima. Tradauto.
VENDO moto Guzzi 65 cc., excelente estado. Razón, Onésimo Redondo, 6. Rafael Fernández.
VENDO Guzzi 65 cc. General Mola, 138 (Lechería).

Ventas

TUBOS de cementos, fabricación mecánica, prensados y vibrados, calidad inmejorables. "Jala", S. A. Casado del Alisal, 41.
VIGUETAS "Castilla", bovedillas de cemento, ventanas, postecillos cerramiento, soportapostes y toda clase de prefabricados de hormigón. "Jala", S. A. Casado Alisal, 41.
MADERAS construcción y carpintería, precios muy económicos. Hernando. R. Argentina, 7.

D. E. R. C. E, tubos, bovedillas. Oficinas, Estrada, 33. Tfno. 4862.

PUERTAS y ventanas de derribo, se venden. Para verlas y tratar, Administración de "El Diario Palentino".

PARA BODAS, alianzas, pulseras, sortijas, pendientes, medallas en oro de ley y relojes señora y caballero. Vaquero.

SACOS yute varios tipos y calidades en Almacenes Onandía. Paseo los Frailes (frente báscula municipal).
OCASION, vendo frigorífico de compresor Frisán, muy barato. Félix del Paso. Palencia.
VENDO en Belbimbre (Burgos), 100 chopos. Informes, Valeriano Díez, en Belbimbre. Oferta a Justiniano Pérez. Avda. Simón Nieto, 1, segundo. Palencia.
VENDO corte de alfalfa. Amador Gutiérrez. Los Hoyos.
VENDO mucha piedra amontonada, servicio carretera. Granja Meli-Tere. Ampudia.
HARINA de soja procedencia USA., 44 por ciento proteínas. Hijos de Demetrio Folvorosa. Frómista.
MAIZ de importación. Hijos de Demetrio Folvorosa. Frómista.
VENDO planta escarola. Núñez de Balboa, 12. Fernando de los Bueis.
PATATAS, a partir del lunes 16, compro. Almacén de Joaquín Aguado. Teléfono 1508.
SE VENDE cochecito para inválidos. Santa María de la Cabeza, núm. 5.

MINISTERIO DE AGRICULTURA

Servicio Nacional de Concentración Parcelaria y Ordenación Rural

En el «Boletín Oficial» de la Provincia, correspondiente al día 11 de agosto de 1965, página número 636, se publica el Anuncio para la subasta de las obras de SANEAMIENTO EN VILLERIAS DE CAMPOS (Palencia), cuyo presupuesto de ejecución asciende a 2.223.456,10 pesetas. El Proyecto y Pliego de Condiciones de la subasta podrán examinarse en las Oficinas Centrales del Servicio Nacional de Concentración Parcelaria y Ordenación Rural en Madrid (calle de Alcalá, núm. 54) y en la Delegación de dicho Organismo en Palencia (Mayor, 11), durante los días hábiles y horas de oficina. Las proposiciones deberán presentarse en cualquiera de las Oficinas indicadas, antes de las doce horas del día 13 de septiembre de 1965, y la apertura de Pliegos tendrá lugar en las Oficinas Centrales a las doce horas del día 20 de septiembre de 1965.

Palencia, 11 de agosto de 1965.

El Jefe de la Delegación de Palencia

La cara oculta de la Luna, fotografiada por una estación espacial rusa

Moscú, 14.—La estación espacial soviética zona 3 ha fotografiado la cara oculta de la luna, según ha comunicado hoy la agencia soviética de noticias «Tass».

Dicha agencia ha informado que la estación espacial automática ha fotografiado parte de la cara oculta de la luna, que no fue obtenida en otra operación similar llevada a cabo por los rusos en 1959.

«Tass» ha anunciado que las fotografías empezaron a ser tomadas el 20 de julio desde una distancia de 11.600 kilómetros.

La toma duró una hora y ocho minutos, y la transmisión de las imágenes a la tierra empezó el 29 de julio, cuando la estación espacial se encontraba a 2,2 millones de kilómetros de la tierra.—Efe.

Acuciados por los incendios forestales

Bajan lobos hambrientos desde León a la Tierra de Campos

Valladolid, 14.—Manadas de lobos hambrientos han descendido desde los montes de León, donde se han producido últimamente algunos incendios forestales y están causando destrozos en los rebaños de distintas localidades de la Tierra de Campos.

Las más afectadas por estas alimañas han sido las de Peñaflor, Sancebrián, Barruelo, Castromonte y Torrelobatón.

Las ovejas, que por las noches se encerraban en los rediles de verano, han sido cambiadas a los de invierno, pero no obstante, como la presencia de las manadas son observadas constantemente, se procede a tomar medidas que impidan el continúo sacrificio de reses por la voracidad de los lobos hambrientos.—Cifra.

LIBROS
ULTIMAS NOVEDADES
Siempre al servicio del LECTOR en
I. G. DIARIO-DIA

¡DUEÑA DE CASA! Es necesario se percate de la importancia que tiene el que la persona que le presta servicios domésticos, que la ayuda en las faenas del hogar, tenga una seguridad social, lo cual sólo se conseguirá si usted la da de alta lo más rápidamente posible en el Montepío Nacional del S. Doméstico.

BOLSA Y FINANZAS

BREVE RESUMEN DE LA SEMANA BURSATIL

Información facilitada por el BANCO DE BILBAO

BOLSA DE MADRID

	Cotizaciones 6-8	13-8	Dfs.
BANCOS			
Exterior	519	520	+ 1
Central	1.189	1.207	+ 18
Banesto	1.002	1.000	— 2
Hispano	794	794	=
Rural	267	267	=
Popular	740	763	+ 23
Mercantil	403	407	+ 4
ELECTRICAS			
H. Española	335	332	— 3
Cantábrico	173	172	— 1
Nansa	124	122	— 2
Sevillana	219	219	=
Madrileña	329'5	237	— 2'5
FECSA	276	273	— 3
Fenosa	281	283	+ 2
Leonesa	136	138	+ 2
Chorro	175	176	+ 1
R. Zaragoza	170	165	— 5
Moncabril	121	115	— 6
SIDEROMETALURGICAS			
A. FF. CC.	87	98	+ 11
M. y Cons.	88	92	+ 4
Seat	285	284	— 1
S. Bárbara	60	65	+ 5
A. Hornos	92	93'5	+ 1'5
S. Ana	121	121	=
MINERAS			
D. Felguera	66	66	=
Rif	160	170	+ 10
Guindos	56	65	=
Ponferrada	497	498	+ 1
QUIMICAS			
I. Aragonesas	140	137	— 3
Explosivos	143	144'5	= 1'5
Petroleos	522	519	— 3
H. Nitro	74	77	+ 3
P. Reunidas	155	155	=
CONS. E INMOBILIARIAS			
Drag. y Cons.	317	316	— 1
U. Metrop.	1.500	1.500	=
I. Metrop.	203	204	= 1
Urbas	110	110	=
Hidrocivil	61	62	+ 1
E. de los Reyes	86	86	=
ALIMENTACION			
Ebro	435	425	— 10
El Aguila	452'5	475	+ 22'5
Azucarera	112	114	+ 2
TEXTILES			
Fefasa	97	97	=
Sniace	216	216	=
VARIAS			
Campsa	190	189	— 1
Cons. N. P.	58	75	+ 17
Tabacalera	190	190	=
Telefónicas	161	161	=
Marconi	110	105	— 5
Transmed.	155	156	+ 1
M. Madrid	174	174'5	+ 0'5

BOLSA DE BILBAO

	Cotizaciones 6-8	13-8	Dfs.
BANCOS			
B. de Bilbao	1.040	1.050	+ 10
B. de Vizcaya	998	1.000	+ 2
NAVEGACION			
Navegacion	610	610	=
Nervión	260	260	=
N. Aznar	71	76	+ 5
N. Bilbaína	105	105	=
Vascongada	101	101	=
QUIMICAS			
P. Española	176	174	— 2
Sefanitro	240	243	+ 3
Siga	77	77	=
Unquinesa	113	115	+ 2
Resinera	170	174	+ 4
Nicas	94	91	— 3
FAES	240	240	=
VARIAS			
La Robla	53	51	— 2
Suburbanos	110	112	+ 2
Vascongados	100	101	+ 1
Sierra M. O.	125	125	=
C. Lemona	430	405	— 25
Campsa	191	191	=
B. Bilbaínas	500	500	=
C. Norte	212	212	=
SIDEROMETALURGICAS			
A. Hornos	91	93	— 2
B. Wilcox	139	141	+ 2
Basconia	15	163	+ 5
Echevarría	300	300	=
Euskalduna	108	113	+ 5
Mondragón	232	232	=
S. Bárbara	56	65	+ 9
ELECTRICAS			
Iberduero O.	436	439	+ 3
Iberduero P.	428	428	=
Viesgo	205	205	=
R. Zaragoza	167	165	— 2
Hidrola	331	332'5	+ 1'5

BOLSA DE BARCELONA

	Cotizaciones 6-8	13-8	Dfs.
Petróleos	527	525	— 2
Explosivos	142	145	+ 3
Cros	234	226	— 8
Maquinista	92	89	— 3
A. Barna	273	274	+ 1
M. Ibérica	425	436	+ 11
C. Metálicos	344	335	— 9
T. Filipinas	371	365	— 6
Sansón	232	233	+ 1
Asland	271	273	+ 2
I. Agrícolas	368	365	— 3
C. de Gas	194	194	=

BANCO DE BILBAO
Banca. — Operaciones de Bolsa. — Pago de negociables de trigo
Mayor Pral., 79. — PALENCIA

BANCO DE SANTANDER
Fundado en 1857
Caja de Ahorros
Banca - Cambio - Bolsa
Mayor Pral., 21 PALENCIA

BANCO CASTELLANO
Fundado en 1900
Toda clase de operaciones de Banca - Pagos S. N. Trigo
Don Sancho, 3 Telfs. 2086 y 2733

Banco Español de Crédito

Domicilio Social: Alcalá, 10
MADRID
Capital desembolsado y reservas: 4.765.329.995'09
535 Dependencias en España y Africa

SUCURSAL EN PALENCIA:
Don Sancho, núm. 10 (Frente a la Diputación)

Atiende especialmente a los AGRICULTORES, pagando LIBRE DE GASTOS, los contratos negociables del
SERVICIO NACIONAL DEL TRIGO

LIBRETAS DE AHORRO
CHEQUES DE VIAJE

Sucursales en la provincia: Aguilar de Campoo, Astudillo, Saldaña y Villada
Aprobado por el Banco de España con el número 5052

Compañía Telefónica Nacional de España

Se admite personal de 17 a 27 años para cursillo de capacitación mecánico.

Los exámenes se efectuarán el 7 de Septiembre

Informes en la Central Telefónica:
Calle Felipe Prieto, 1

BANCO CENTRAL
PALENCIA

SE CONVOCA UN CONCURSO-OPOSICION PARA CUBRIR UNA PLAZA DE BOTONES DE PLANTILLA EN ESTA SUCURSAL

Edad: 14 a 16 años (éstos sin cumplir)

Plazo de presentación de instancias: Hasta el 25 del actual

Palencia, 13 de Agosto de 1965
El Director: Santiago Blanco de la Corte

M.C.D.2022

NUEVA MAFIA:

El talonario de cheques sustituye a las pistolas

por Terence Lancaster

REPORTAJES "DIARIO-DIA"

- El dinero producido por drogas y juego abre las puertas para negocios legales
- Más de dos billones de pesetas es el volumen de las inversiones cada año

La guerra contra la mafia, es como un partido de ajedrez jugado a escala trasatlántica. La ofensiva de la Policía italiana ha finalizado con «la toma de catorce importantes piezas», y en Nueva York, los hombres del FBI esperan más información para ayudarle en su próximo movimiento. Peón tras peón, pieza tras pieza, los miembros de este sindicato internacional del crimen van cayendo.

LAS NUEVAS ARMAS

Desde luego, es una lucha que se va a prolongar durante muchos años, es ilógico predecir un rápido final pero la continua presión sobre la mafia está teniendo sus efectos: se ha forzado a la organización a cambiar de armas.

Dinero en vez de asesinatos, talonarios de cheque en lugar de pistolas, éstas son las armas con las que se defiende ahora la gigantesca organización criminal.

Para los miembros norteamericanos, la mafia es la Cosa-Nostra o el Sindicato. Para Robert Kennedy, hermano del asesinado presidente de los Estados Unidos, siendo fiscal general, era «uno de los mayores negocios de Norteamérica». Su departamente tenía dos mil fichas, sobre otros tantos reconocidos miembros de la organización.

Los hombres de la mafia se han apoderado de infinidad de negocios legales, desde compañías de transporte a agencias de Bolsa en Wall Street, pasando por insignificantes boleras. Así, el Departamento de Justicia, estimó recientemente que las operaciones de la mafia en la nación alcanzan la fabulosa suma al año de dos billones trescientos setenta mil cuatrocientos ochenta millones de pesetas, en su equivalente a dólares.

El detective Ralph Salerno, de Nueva York, que ha luchado contra la mafia durante años en el Departamento de Investigación Central de Policía, dice:

—Nunca puede uno tener una idea exacta de las áreas en que están actuando. No acuden a ellas con pistolas, sino con dinero, con mucho dinero procedente del juego y de los narcóticos, para comprar negocios legítimos.

Los tipos como Dutch Schultz nunca salían a la calle sin sus dos guardaespaldas, los jefes del crimen organizado de la actualidad van siempre acompañados por un abogado y un contable.

Hasta hace años el crimen era el arma favorita de la Mafia, ahora la triste escena se ve sustituída por un hombre con un grueso talonario de cheques en la mano

(Foto Europa Press)

Hay muy pocos asesinatos, siempre limitados a los chivatos y a las riñas interiores, casi familiares, de la organización.

LA HISTORIA DE JOSEPH VALACHI

Se cree que la mafia tiene por lo menos cinco mil hombres en los Estados Unidos, que se enfrentan a una fuerte presión estatal. La prueba de ello, es que en 1960 sólo hubo 45 condenas por delitos presumiblemente cometidos por la siniestra organización y el año pasado fueron más de 500.

La razón de este éxito en la lucha se debe en gran parte a Joseph Valachi un hombre de 60 años que ha sido miembro de la mafia desde que entró en ella por una extraña ceremonia que tuvo lugar en la parte trasera de un restaurante de Nueva York en 1930. Frente a él había un revólver y un cuchillo. Mientras corría sangre por la herida que se había abierto en el dedo pronunció un juramento: «Si hablo, muero».

En 1936 Valachi estaba en una prisión de Atlanta con Vito Genovese, al que se cree el número uno de la mafia en América. Genovese, que cumple una sentencia de 15 años por tráfico de estupefacientes, decidió que Valachi tenía que ser eliminado.

Valachi supo lo que se preparaba contra él y decidió que lo único que podía liberarle de su muerte era el Departamento de Justicia. Así se convirtió en un «pájaro cantor» —nombre que dan los hombres de la mafia a los soplones— y es ahora el hombre más bien guardado de los Estados Unidos. El reveló los secretos mas asombrosos de la mafia y mantuvo que Genovese seguía dirigiendo la organización desde la cárcel.

SOLO PARA ITALIANOS

Ser miembro de la organización es algo reservado a italianos de nacimiento. Pero muchos no italianos están intensamente asociados con ella. Se cree que en la actualidad más de 750.000 están empleados en empresas de la mafia en los más variados campos.

Un jefe mafioso típico de esta moderna mafia es Joe Bananas que desapareció sin dejar rastro. Era uno de los doce hombres que controlaban la organización en los Estados Unidos y sus intereses alcanzaban desde el mercado de la alimentación en Brooklin hasta los clubs nocturnos de Montreal, pasando por el negocio de la «protección» en San Francisco.

Los tradicionales dirigentes de la mafia tienen ya hoy de 60 a 70 años. Sus hijos han sido educados en los mejores colegios de la nación y la fortuna de la familia se emplea cada vez más en negocios legales. Sus hijos podrán, si lo desean, vivir confortablemente y dentro de la ley.

Si estarán más influenciados por su educación que por su familia es un problema de gran interés para los sociólogos, y mucho más para la Policía de todo el mundo.

(Copyright by Europa Press-London Express. Prohibida la reproducción).

T.V.E. PROGRAMA PARA EL DIA 15

MATINAL.—9,45: Carta de ajuste: Bailes españoles; 10,05: ¡Buenos días! Efemérides, Santoral, El Tiempo, por Mariano Medina y curiosidades; 10,20: Documental: El cristal de Bacarrat y La historia de un piloto de aviación; 10,55: Conexión a través de Eurovisión con Castelnouvo Don Bosco, para transmitir desde allí la Misa de la fiesta de la Asunción, con ocasión del 150 aniversario del nacimiento de Don Bosco. La Santa Misa se celebrará en la cripta del nuevo templo erigido en Castelnouvo Don Bosco (Turín-Piamonte) en honor del Santo. Asistirán a ella los superiores de la Orden de los Salesianos; 12,00: Concierto, presenta a la Orquesta Sinfónica de Boston, dirigida por Steinberg en el que serán interpretadas las siguientes obras: Sinfonía número 8, de Beethoven y Adagio de la Octava Sinfonía, de Bruckner. Comentarios: Antonio Fernández Cid; 1,00: Salto a la fama, ofrece una nueva oportunidad a los que ya llevan camino de hacerse populares.

SOBREMESA.—2,00: El día del Señor, presenta La Asunción ayer y hoy, por don José Luis Benito. Dirección: Salvador Muñoz Iglesias. Realización: Manuel Agudo; 2,20: Tele-Club. Un programa que escribe Ramón Barreiro, que también lo dirige y que presentan Pilar Cañada y Antolín García. Realización: Gabriel Ibáñez; 2,50: En antena... 3,00: Telediario; 3,20: Perfil de la semana; 3,30: Discorama. Música de jazz seleccionada y presentada por Pepe Palau en un programa realizado por José Carlos Garrido; 4,00: Bonanza, presenta La leyenda de Muley Jones.

INFANTIL.—5,00: Fiesta con nosotros. Un programa para los pequeños espectadores en el que participan las marionetas de Herta Frankel, Gustavo Re con sus canciones, Juan Viñas con sus concursos y los mismos niños presentes en el programa. Realizador: Artur Kaps; 5,45: Dibujos animados y El circo.

TARDE.—6,00: Reina por un día. Presentadores: Mario Cabré y José Luis Barcelona. Realizador: Eugenio Pena; 7,00: ¿Quién es quién? Concurso presentado por Juan Manuel Soriano y realizado por Pablo de Sárraga; 7,30: Disneylandia; 8,30: Verbena, un programa veraniego con juegos, concursos, música y noticias, creado, dirigido y realizado por Fernando García de la Vega y animado por Julio Carabias; 9,30: Tele-Deporte; 9,45: Telediario; 10: Avance de programas; 10,03: Flamenco; 10,30: Sesión de noche, presenta Lágrimas en cucharón de plata, de la serie Arresto y juicio; 12,00: Telediario. El programa de mañana, despedida y cierre.

PROGRAMA PARA EL DIA 16

SOBREMESA.—1,45: Carta de ajuste: Páginas célebres, por Frank Pourcel y su gran orquesta; 2,00: Presentación y avances; 2,05: El mundo en que vivimos, presenta El mundo medieval; 2,20: ¡Barco a la vista!, presenta La mascarada; 2,50: en antena... La entrevista; 3,00: Telediario; 3,20: Punto de vista. Hoy: Juventud melenuda, por Jorge Jordana de Pozas; 3,30: Novela, presenta Graziella. Guión para TVE de Carlos Muñiz; 3,50: Revista para la mujer, presenta Sumario y noticias. Presentadora: Mari Carmen Goñi. Realizadora: Pilar Miró; 4,00: Intriga en Hawai, presenta Ha muerto un periodista; 5,00: A media voz, por Román Escohotado.

CULTURAL.—6,45: Carta de ajuste: Concierto levantino (guitarra y orquesta) de Manuel Palau, por la Orquesta Nacional de España, dirigida por Odón Alonso; 7,00: Presentación, avances e información cultural; 7,05: Documental, presenta Longing for Companions; 7,35: Temas de nuestro tiempo, por el señor Aranda Heredia; 8,15: Las Artes, por Manuel Sánchez Camargo; 8,30: Visado para el futuro, por el Profesor Luis Miravitlles. Hoy: La teletraslación.

NOCHE.—8,50: Dibujos animados: Oso Yogi; 9,00: Trofeo. Información taurina por Manuel Lozano Sevilla y deportiva, por Matías Prats y Miguel Ors; 9,30: Corresponsal, presenta Los ingleses visitan España; 9,45: Telediario; 10,00: Avance de programas; 10,05: Campeonatos de Europa de esquí acuático, de Bañolas. (Resumen filmado de la jornada del domingo). 10,15: Del mar a la montaña, presenta La Costa Brava; 10,45: Noche de estrellas, presenta la actuación de Kuldip, Marino Marini y Silvia Vartan; 12,10: Telediario. El programa de mañana, despedida y cierre.

NOTICIAS DE MADRID

- En noviembre podrá jugar el Atlético en su nuevo campo
- El Hospital de San Carlos se está trasladando al Clínico
- Desaparece de la Moncloa el edificio de la Perfumería Gal

MADRID.—(Crónica de ARGOS, especial para este periódico).

En este Madrid en febril crecimiento todo se muda, se renueva y se transforma. Un estadio, un hospital y una industria están pasando actualmente por el socorrido tópico de "renovarse o morir".

El estadio de Manzanares vió paralizarse las obras. Después se discutió si debieran reanudarse o ser abandonadas para construirlo fuera del casco urbano. Prevaleció la idea de su continuación y se confió la dirección al arquitecto don Luis Gama, que fue capaz de dotar a Bilbao, en sólo tres meses, de una nueva plaza de toros, con los más modernos servicios.

El mismo sentido de urgencia y de modernidad está imprimiendo el señor Gama al nuevo campo del Atlético de Madrid. En noviembre podrá jugar en él y ser presenciados los partidos por treinta mil espectadores y para finales del próximo abril, estar completamente terminado.

La principal reforma del primitivo proyecto consiste en que la totalidad de las localidades serán de asiento y una cuarta parte de ellas estarán cubiertas. El que los aficionados tuvieran que permanecer dos horas de pie, o mejor dicho, tres horas, porque había que llegar con una de anticipación para colocarse en buen sitio, parece incomprensible para un espectáculo.

Otro detalle que merece destacarse es que la colocación de las cámaras de la Televisión está estudiada de forma que dominen no sólo el campo de juego, sino todos los graderíos y que no aparezcan en la pantalla esas cabezas, manos, humo de puros y otros obstáculos que se interponen a los objetivos en casi todas las transmisiones de espectáculos deportivos y taurinos.

Un largo y fecundo capítulo, en el que la formación científica se vió a veces perturbada por las algazaras estudiantiles, se cierra con el traslado del Hospital de San Carlos, de la calle de Atocha, al nuevo Hospital Clínico, de la Ciudad Universitaria. El traslado de cátedras y clínicas de la Facultad de Medicina estará ya totalmente realizado para el próximo octubre.

San Carlos, con sus espesos muros, con sus especies inútiles, quedaba estrecho, anticuado y distanciado de la facultad. Pero en el nuevo edificio de la Ciudad Universitaria tampoco va a disponer de momento de suficiente espacio, porque no está terminado y porque la matrícula es copiosa.

Su construcción se halla supeditada a las consignaciones anuales, que no sólo retrasan su terminación, sino que a veces determinan paralizaciones de las obras, con los consiguientes deterioros en la parte edificada que queda sin cubrir. Es la norma general que rige en todas las obras del Estado. Aún las declaradas de urgencia, para prescindir de las subastas requieren prolijos trámites.

La insuficiencia del Clínico será provisionalmente salvada con el concierto establecido por el Rectorado con los servicios clínicos del Gran Hospital de la Beneficencia del Estado y de la Diputación Provincial, en cuyos establecimientos realizarán las prácticas por las mañanas grupos de alumnos del cuarto, quinto y sexto curso de Medicina, a los cuales las clases teóricas les serán dadas por las tardes.

Un característico edificio del barrio de Argüelles, ya en sus confines de la plaza de la Moncloa, la Perfumería Gal, con su filigrana de ladrillo rojo y de azulejos de flores estilizadas, muy siglo XIX está desapareciendo a golpe de piqueta y convirtiéndose en un inmenso solar una manzana completa, entre las calles de Isaac Peral, Hilarión Eslava, Fernando el Católico y Fernández de los Ríos, que valdrá una millonada, por su privilegiada situación, en la entrada más bonita de Madrid.

NO-DO DE SUCESOS

Asoladoras tormentas e inundaciones en CHILE

Han perecido cuarenta y dos personas y unas veinte mil han quedado sin hogar

300 heridos al estallar unos vagones-tanque de petróleo

DRAMATICAS TORMENTAS

Santiago de Chile, 14.—Las tormentas e inundaciones habidas esta semana en Chile han causado la muerte a cuarenta y dos personas, heridas a más de cien y dejado sin hogar a unas veinte mil, por lo menos, según informes oficiales, publicados en esta capital.

Grandes zonas del país han quedado inundadas a consecuencia del desbordamiento de los ríos y de olas gigantescas producidas por un ciclón desatado el domingo pasado.

Los daños se cree que superan a los causados por el terremoto del pasado mes de marzo.

Santiago ha experimentado hoy carencia de carne y alimentos frescos.

Los helicópteros de las Fuerzas aéreas están colaborando en las operaciones de socorro en las zonas aisladas.—Efe.

EXPLOSION DE VAGONES-TANQUE

Calcuta, 14. — Unas trescientas personas han resultado heridas a consecuencia de la explosión de dos vagones-tanque llenos de petróleo de un tren de mercancías situado cerca de Asansol, a 192 kilómetros al noroeste de Calcuta, según informa la policía.—Efe.

BREVE SEISMO

Manila, 14.—Se ha sentido un terremoto de corta duración en el centro de la ciudad de Manila. El seísmo ocurrió a las 10,12 de la mañana (03,13 hora española) del viernes.—Efe.

TIROTEAN A UN NAZI

Londres, 14.—Por muy poco han fallado los disparos, que, desde un automóvil, le hicieron en la noche del viernes, en Londres, a un alto dirigente nazi británico, John Tyndall.

Los disparos fueron seis y perforaron los cristales de la ventana tras de los cuales Tyndall, de 31 años, trabajaba en asuntos de su organización.

Tyndall se asomó a la ventana y dijo: «Una bala me pasó muy cerca», otro de los disparos hizo blanco en un retrato de Hitler situado en la estancia.—Efe.

CONTINUAN LOS TEMBLORES DE TIERRA

Espíritu Santo (Nuevas Hébridas), 14.—Continuos temblores de tierra vienen registrándose en estas islas del sur del Pacífico por tercer día consecutivo.

Según declara un testigo ocular, «los temblores se suceden sin interrupción desde hace tres días». —Efe.

SACERDOTE MUERTO AL CHOCAR CON LA MOTO CONTRA UN CAMION

Zaragoza, 14. — A consecuencia de las gravísimas heridas que sufrió al chocar la moto que pilotaba contra un camión, resultó muerto el sacerdote don Jacinto Téllez Rodrigo. El trágico suceso ocurrió en el kilómetro 364,900 de la carretera de Madrid a Barcelona, en el término de Pino de Ebro. Conducía el camión Virgilio de la Casa López.—Cifra.

HURACAN SOBRE COLOMBIA

Medellín (Colombia), 14. — Por lo menos ciento cincuenta familias quedaron en la miseria como consecuencia de un nuevo huracán que azotó la región bananera de Ruaba, localizada al occidente de esta ciudad. Un fenómeno similar ocasionó hace un mes pérdidas superiores a los ciento cincuenta millones de pesos (unos ocho millones de dólares) en la misma área.

La localidad más afectada fue Villamaría, donde los daños ascienden a doscientos mil pesos.—Efe.

FAMILIA ACRIBILLADA A BALAZOS

Sandusrky (Estado de Ohio), 14. —La policía local de esta población ha encontrado los cadáveres de toda una familia: el padre, la madre y sus cinco hijos, todos acribillados a balazos en su propio hogar.

Según manifestaciones del sheriff de la localidad, parece ser que la tragedia ocurrió a causa de una discusión de familia.—Efe.

UNA TURISTA DECIDIDA

Alicante, 14. — Danielle Jeanne Tabarly, de 24 años, turista francesa, vecina de París, se encontraba en la playa del Portiguet con su prima Nadine. Se les acercaron dos muchachos que intentaron entablar conversación con ellas y dejaron sus camisas sobre los bolsos de mano de las chicas. Al poco rato se marcharon, llevándose el bolso de la señorita Tabarly, que contenía 1.800 pesetas. Danielle no denunció el hecho, sino que se dedicó a buscar a los rateros por las playas y cafeterías alicantinas, hasta localizar a uno de ellos. Requirió los servicios de un guardia municipal y el ladronzuelo fue detenido. Se trata de un chico menor de edad, vecino de Burjasot (Valencia).—Cifra.

MENSAJE «EN CONSERVA»

Muro (Mallorca), 14.—En el interior del estuche de una caja de anchoas adquirida en esta población, ha sido encontrado, escrito en bolígrafo, el siguiente mensaje: «Soy estuchadora de esta casa, quisiera tener correspondencia con chicas de 17 a 20 años. Mi dirección es: Paqui Ceada Pérez, calle Olivo, número 19, Ayuntamiento de Huelva».—Cifra.

INCENDIO FORESTAL

Miranda de Ebro, 14.—Un gran incendio se ha declarado esta noche en los montes que pertenecen al pueblo de Ircio, en la zona de la Sierra de la Demanda. Se ignoran las causas del siniestro, pero, al parecer, ha sido provocado por alguna chispa de alguna máquina de algún tren de la línea de Bilbao a Cartejón, cuya vía pasa por las inmediaciones. El fuego se propagó con gran rapidez y las llamas se divisan a una distancia de más de diez kilómetros. Los guardas forestales y el servicio de bomberos de Miranda trabajan activamente para sofocar el fuego.—Cifra.

MORTAL ACCIDENTE

Igualada, 14.—Un muerto y tres heridos, uno de ellos muy grave, han resultado en un accidente ocurrido en el cruce de la carretera de Manresa con la general, al ser alcanzado un turismo que, al parecer, no obedeció la señal de paro obligatorio, por un camión que circulaba por la carretera general en dirección a Barcelona.

El coche, un «Citroen», matrícula B-310.946, venía de Manlleu conducido por Antonio Valdivielso González, de 25 años de edad, natural de Baza (Granada) y vecino de Manlleu, que sufrió fractura de cráneo, de pronóstico gravísimo. Lo ocupaban además Martín Alsina Marcons, de 20 años, natural de Torell y vecino de Manlleu, que sufrió heridas leves; Rosario Surroca Millán, de 18, natural de Villanueva de la Barca, a la que debieron amputársele las dos piernas, y su hermana Antonia, de 20, natural de Uris, que ingresó ya cadáver en el Hospital Comarcal de Igualada. Las dos hermanas, vecinas de Manlleu, eran las prometidas de los dos jóvenes. El camión procedía de Caspe y se dirigía a Barcelona, conducido por Miguel Angel Cirac, de 30 años, natural de Caspe.—Cifra.

INCENDIO EN UN TALLER DE PIROTECNIA

Elche, 14.—Se han producido esta tarde una serie de detonaciones en un puesto de pirotecniaa y fuegos infantiles existente en las inmediaciones del parque de bomberos, propiedad de don Antonio Macía Blasco. Los bomberos, cuyo parque está a cuatro metros del citado puesto, sofocaron rápidamente las llamas sin tener que salir de su domicilio.—Cifra.

BUEN TIMO

Barcelona, 14.—Por el procedimiento del «toco mocho» o billete de lotería premiado, Andrés Gangas Masip fue estafado en 18.000 pesetas en la calle de la Cruz, de Badalona, por tres individuos desconocidos.—Cifra.

FALLECE UN BAILARIN ESPAÑOL

Lyon, 14.—El bailarín español Juanito García, que fue figura de numerosas operetas, entre ellas «La bella de Cádiz» y «Andalucía», ha fallecido súbitamente en Lyon, donde se encontraba de paso.—Efe.

JOVEN MECANICO MUERTO

Zaragoza, 14.—Dejó de existir en la Clínica de San Juan de Dios el joven mecánico Aurelio López León, a consecuencia de las gravísimas quemaduras que se produjo ayer al incendiarse el automóvil en reparación en un graje de esta ciudad, accidente en el que murió en el acto su compañero de trabajo, José Berlanga.—Cifra.

SEÑORA MUERTA EN ACCIDENTE DE CIRCULACION

Madrid, 14.—Doña Soledad López Patiño-López, de 75 años de edad, ha resultado muerta al chocar el vehículo en que viajaba con otro en los Bulevares.

El coche derrapó al intentar evitar el encontronazo y después de derribar un semáforo, dio la vuelta de campana.

La víctima resultó con lesiones gravísimas de las que fue atendida en la casa de socorro de Universidad. De allí pasó al Equipo Quirúrgico, donde falleció.—Cifra.

La casa más acreditada de Palencia
I. G. DIARIO-DIA
FUNDADA EN 1882
Calidad, modernidad y rentabilidad de todos sus impresos

El mundo pintoresco y divertido

El inquietante planetoide de los maletillas

Melenudos, ilusionados, ambiciosos y golfillos

MADRID. (Servicio especial de ARGOS).

El planeta de los toros ha degenerado en el planeta de los maletillas. Las biografías de las grandes figuras suelen empezar con un capítulo emocionante: aquel que describe los sudores, sinsabores, caminatas, tentaderos, capeas pueblerinas, garitas de trenes e incursiones a viñas y gallineros.

Pero en casos individuales, o a lo sumo, de parejas de chavales. Ahora el planetóide de los maletillas se ha masificado y presenta un cariz inquietante. Forman bandas que merodean por las plazas de toros, se pasean por las ciudades con sus atuendos sucios y raídos y extienden las manos, y a través de los capotes, lo hacen en actitud pedigüeña.

Lo que antes era una nota simpática constituye hoy un problema social. Centenares, miles de muchachos, comprendidos entre los quince y los veinte años de edad, viven inadaptados y al margen de la comunidad normal.

Tres son los impulsos que les empujan: una arrebatadora afición taurina, que les hace soñar con la gloria y la fama; una ambición aún más poderosa de dinero, creyendo que de la noche a la mañana se convertirán en millonarios, y un afán de aventura, con no pequeñas dosis de vagabundeo y golfería.

A los sociólogos, a los pedagogos, a los políticos, a las personas sensatas, este pujante fenómeno de los maletillas en masa debe causarles serias preocupaciones. En todos los órdenes, en el educativo, en el religioso, en el familiar, en el laboral... el nivel de los «capas», como también se les llama, está muy por debajo del deseable y normal.

De familias generalmente modestas, empiezan por abandonar el hogar, no sólo sin el permiso de los padres, sino contra la voluntad de éstos y las lágrimas y sobresaltos de las madres.

Después tienen que vivir a salto de mata. Los de conciencia más recta pueden defenderse los primeros días con el dinerillo que saquen de casa. Pero las escasas pesetas se terminan pronto y entonces se pierden los escrúpulos. Para aplacar el hambre, se retuerce el cuello a un gallo, o se arranca un melón. Así se empieza. Después los hurtos pueden ir a más. Y se pierde la vergüenza por mendigar públicamente.

Por las ciudades y por los caminos corren graves riesgos morales, capítulo delicado que, por demasiado conocido, no hace falta aclarar.

La instrucción del maletilla es por lo general escasa o nula. No le iba de niño a su espíritu inquieto y aventurero la asistencia regular a la escuela. Le gustaba más «hacer novillos». Malamente sabe leer y escribir y no pocos son completamente analfabetos.

Tampoco entra entre sus devociones el trabajo regular. Algunos nunca han dado ni golpe. Otros dieron de lado las faenas del campo o el oficio en que se habían iniciado. La sujeción a un horario laboral les parece incompatible, y en realidad lo es, con su dinamismo viajero.

Y en materia religiosa, ¿cómo se comportan los maletillas? Saben que es muy de toreros llevar medallas al cuello y estampas de la Patrona de su pueblo, y tratan de imitarlos. Pero ¿proceden como cristianos prácticamente? Por lo general, ni reciben los sacramentos, ni cumplen con el precepto dominical.

Triste panorama presenta, pues, el planetóide de los maletillas y más triste aún si se piensa que ni uno entre ciento, ni cinco entre mil llegarán a ser toreros. Las novilladas que ahora se han puesto de moda, para dar una oportunidad a muy pocos, es posible que causen más males que bienes, pues fomentan unas ilusiones jóvenes que nunca llegarán a realizarse. ¿Cómo reaccionarán estos chavales cuando el fracaso corte los vuelos de su fantasía? Los psicopedagogos y sociólogos tienen la palabra aquí, en un vasto tema de estudio. Desde luego, puede predecirse que constituyen un serio problema de readaptación a la vida social.

Ola de calor en Méjico

23 niños murieron por deshidratación

Ciudad Juárez (Méjico), 14.—Unos 23 niños han perecido por deshidratación durante una terrible ola de calor que se prolongó estas últimas seis semanas, según da cuenta el diario «El Fronterizo».

Diecisiete de las víctimas perecieron en el mes de julio, y las seis restantes a partir del primero de agosto. Otros 133 casos se encuentran en tratamiento.—Efe.

M.C.D.2022